



МИНИСТЕРСТВО ПРИРОДНЫХ РЕСУРСОВ И ЭКОЛОГИИ  
РОССИЙСКОЙ ФЕДЕРАЦИИ  
(Минприроды России)

П Р И К А З

г. МОСКВА

09.12.2022

№ 861

**Об утверждении Положения о государственном природном заповеднике  
«Медвежьи острова»**

На основании подпункта 5.2.69 пункта 5 Положения о Министерстве природных ресурсов и экологии Российской Федерации, утвержденного постановлением Правительства Российской Федерации от 11.11.2015 № 1219 (Собрание законодательства Российской Федерации, 2015, № 47, ст. 6586),  
п р и к а з ы в а ю:

утвердить прилагаемое Положение о государственном природном заповеднике «Медвежьи острова».

Министр

А.А. Козлов

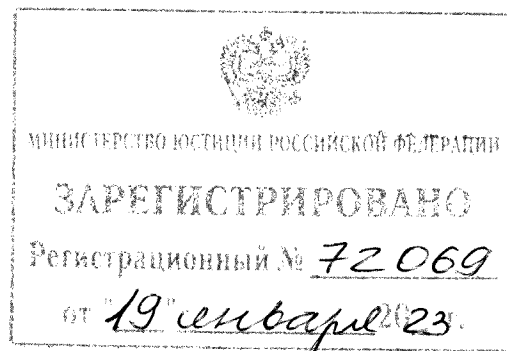

Утверждено  
приказом Министерства  
природных ресурсов и экологии  
Российской Федерации  
от 29.12.2022 № 867

**ПОЛОЖЕНИЕ  
О ГОСУДАРСТВЕННОМ ПРИРОДНОМ  
ЗАПОВЕДНИКЕ «МЕДВЕЖЬИ ОСТРОВА»**

**I. ОБЩИЕ ПОЛОЖЕНИЯ**

1. Настоящее Положение разработано в соответствии с требованиями Федерального закона от 10.01.2002 № 7-ФЗ «Об охране окружающей среды» (Собрание законодательства Российской Федерации, 2002, № 2, ст. 133; 2022, № 13, ст. 1960), Федерального закона от 14.03.1995 № 33-ФЗ «Об особо охраняемых природных территориях» (Собрание законодательства Российской Федерации, 1995, № 12, ст. 1024; 2022, № 18, ст. 3010), Лесного кодекса Российской Федерации (Собрание законодательства Российской Федерации, 2006, № 50, ст. 5278; 2022, № 1, ст. 14), Земельного кодекса Российской Федерации (Собрание законодательства Российской Федерации, 2001, № 44, ст. 4147; 2022, № 29, ст. 5279), Водного кодекса Российской Федерации (Собрание законодательства Российской Федерации, 2006, № 23, ст. 2381; 2022, № 18, ст. 3008), Градостроительного кодекса Российской Федерации (Собрание законодательства Российской Федерации, 2005, № 1, ст. 16; 2022, № 29, ст. 5317), Федерального закона от 24.04.1995 № 52-ФЗ «О животном мире» (Собрание законодательства Российской Федерации, 1995, № 17, ст. 1462; 2021, № 24, ст. 4188), Федерального закона от 20.12.2004 № 166-ФЗ «О рыболовстве и сохранении водных биологических ресурсов» (Собрание законодательства Российской Федерации, 2004, № 52, ст. 5270; 2022, № 27, ст. 4630), Федерального закона от 24.07.2009 № 209-ФЗ «Об охоте и о сохранении охотничьих ресурсов и о внесении изменений в отдельные законодательные акты Российской Федерации» (Собрание законодательства Российской Федерации, 2009, № 30, ст. 3735; 2021, № 24, ст. 4188), Федерального закона от 25.12.2018 № 475-ФЗ «О любительском рыболовстве и о внесении изменений в отдельные законодательные акты Российской Федерации» (Собрание законодательства Российской Федерации, 2018, № 53, ст. 8401), постановления Правительства РСФСР от 18.12.1991 № 48 «Об утверждении Положения о государственных природных заповедниках в Российской Федерации» (Собрание постановлений Правительства

РСФСР, 1992, № 4, ст. 25; Собрание законодательства Российской Федерации, 1996, № 18, ст. 2153).

2. Государственный природный заповедник «Медвежьи острова» (далее – заповедник) создан постановлением Правительства Российской Федерации от 30.06.2020 № 954 «О создании государственного природного заповедника «Медвежьи острова»<sup>1</sup>.

3. Заповедник расположен на территории Нижнеколымского района Республики Саха (Якутия).

4. Общая площадь заповедника составляет 815568,35 гектара. Границы заповедника определены в системе координат МСК-14 и представлены в приложении № 1 к настоящему Положению.

Карта-схема границ территории заповедника представлена в приложении № 2 к настоящему Положению.

5. Заповедник отнесен постановлением Правительства Российской Федерации от 30.06.2020 № 954 «О создании государственного природного заповедника «Медвежьи острова» к ведению Министерства природных ресурсов и экологии Российской Федерации.

6. Границы и особенности режима особой охраны территории заповедника учитываются при разработке планов и перспектив экономического и социального развития, лесохозяйственных регламентов и проектов освоения лесов, подготовке документов территориального планирования, проведении лесоустройства и инвентаризации земель.

## II. ЗАДАЧИ ЗАПОВЕДНИКА

7. На заповедник возлагаются следующие задачи:

1) осуществление охраны природных территорий в целях сохранения биологического разнообразия и поддержания в естественном состоянии охраняемых природных комплексов и объектов;

2) организация и проведение научных исследований;

3) осуществление государственного экологического мониторинга (государственного мониторинга окружающей среды);

4) экологическое просвещение и развитие познавательного туризма;

5) содействие в подготовке научных кадров и специалистов в области охраны окружающей среды.

---

<sup>1</sup> Собрание законодательства Российской Федерации, 2020, № 28, ст. 4420.

8. Управление заповедником, а также выполнение задач, возложенных на заповедник, осуществляет федеральное государственное бюджетное учреждение «Национальный парк «Ленские столбы» (далее – Учреждение).

### III. РЕЖИМ ОСОБОЙ ОХРАНЫ ТЕРРИТОРИИ ЗАПОВЕДНИКА

9. На территории заповедника запрещается любая деятельность, противоречащая задачам заповедника и режиму особой охраны его территории, установленному настоящим Положением, в том числе:

- 1) промысловая, любительская и спортивная охота;
- 2) промышленное рыболовство, рыболовство в целях аквакультуры (рыбоводства), аквакультура (рыбоводство);
- 3) любительское рыболовство (за исключением осуществляемого на участках территории заповедника в соответствии с настоящим Положением);
- 4) нахождение с огнестрельным, пневматическим и метательным оружием, в том числе с охотничьим огнестрельным оружием в собранном виде на дорогах общего пользования, капканами и другими орудиями охоты, а также с продукцией добывания объектов животного мира и орудиями добычи (вылова) водных биологических ресурсов (за исключением случаев, связанных с проведением уполномоченными должностными лицами Учреждения мероприятий по федеральному государственному контролю (надзору) в области охраны и использования особо охраняемых природных территорий, федеральному государственному контролю (надзору) в области охраны, воспроизводства и использования объектов животного мира и среды их обитания, федеральному государственному охотничьему контролю (надзору));
- 5) разведка и разработка полезных ископаемых, а также выполнение иных работ, связанных с недропользованием;
- 6) деятельность, влекущая за собой нарушение растительного и почвенного покрова и выходов минералов, геологических обнажений;
- 7) деятельность, влекущая за собой изменения гидрологического режима земель и водных объектов;
- 8) заготовка живицы;
- 9) заготовка древесины, заготовка и сбор пищевых лесных ресурсов (за исключением сбора, осуществляемого на участках территории заповедника в соответствии с настоящим Положением), сбор лекарственных растений, заготовка и сбор недревесных лесных ресурсов;
- 10) транзитный прогон и выпас домашних животных;
- 11) распашка земель;

12) строительство, реконструкция, капитальный ремонт и эксплуатация объектов капитального строительства, а также объектов, не являющихся объектами капитального строительства, не связанных с выполнением задач и функционированием заповедника;

13) взрывные работы;

14) пускание палов и выжигание растительности;

15) сплав древесины по водотокам и водоемам;

16) предоставление земельных участков для ведения садоводства, огородничества, индивидуального гаражного или индивидуального жилищного строительства;

17) интродукция живых организмов в целях их акклиматизации;

18) складирование и применение ядохимикатов, минеральных удобрений и химических средств защиты растений и стимуляторов роста, использование токсичных химических препаратов для охраны и защиты растительности, в том числе в научных целях;

19) создание скотомогильников, объектов размещения отходов производства и потребления, радиоактивных, химических, взрывчатых, токсичных, отравляющих и ядовитых веществ;

20) движение и стоянка механизированных транспортных средств вне дорог общего пользования, проход и стоянка судов и иных плавучих средств вне водных путей общего пользования (за исключением случаев, связанных с функционированием заповедника);

21) сбор зоологических, ботанических, минералогических и археологических коллекций (за исключением осуществляемого в рамках научно-исследовательской деятельности заповедника, предусмотренного тематикой и планами научных исследований Учреждения);

22) нахождение с собаками (за исключением используемых при проведении мероприятий по охране природных комплексов и объектов и научных исследований), содержание собак без привязи, вне вольеров или иных сооружений, ограничивающих зону их передвижения, нагонка и натаска собак;

23) пролет летательных аппаратов ниже 2000 метров над территорией заповедника без согласования с Учреждением или Министерством природных ресурсов и экологии Российской Федерации, а также преодоление самолетами над территорией заповедника звукового барьера;

24) уничтожение и повреждение аншлагов, шлагбаумов, стендов, граничных столбов и других информационных знаков и указателей, оборудованных экологических троп и мест отдыха, строений на территории заповедника, а также имущества Учреждения, нанесение надписей и знаков на природные объекты;

25) действия, ведущие к беспокойству диких животных, а также их привлечение и кормление посетителями;

26) деятельность, влекущая за собой нарушение условий обитания объектов животного и растительного мира.

10. На территории заповедника допускаются мероприятия и деятельность, направленные на:

1) сохранение в естественном состоянии природных комплексов, восстановление и предотвращение изменений природных комплексов и их компонентов в результате антропогенного воздействия;

2) поддержание условий, обеспечивающих санитарную и противопожарную безопасность;

3) предотвращение условий, способных вызвать стихийные бедствия, угрожающие жизни людей и населенным пунктам;

4) осуществление государственного экологического мониторинга (государственного мониторинга окружающей среды);

5) выполнение научно-исследовательских задач;

6) ведение эколого-просветительской работы и развитие познавательного туризма;

7) осуществление федерального государственного контроля (надзора) в области охраны и использования особо охраняемых природных территорий.

11. На территории заповедника могут выделяться участки, на которых исключается всякое вмешательство человека в природные процессы. Размеры этих участков определяются Учреждением, исходя из необходимости сохранения всего природного комплекса в естественном состоянии.

12. На специально выделенных участках частичного хозяйственного использования, не включающих особо ценные экологические системы и объекты, ради сохранения которых создавался заповедник, допускается деятельность, которая направлена на обеспечение функционирования заповедника и жизнедеятельности граждан, проживающих на его территории (приложение № 3 к настоящему Положению):

1) сбор грибов, орехов, ягод работниками Учреждения, а также гражданами, проживающими на территории заповедника, для личного потребления (без права продажи);

2) организация и устройство экскурсионных экологических троп и маршрутов;

3) любительское рыболовство, осуществляемое работниками Учреждения и гражданами, проживающими на территории заповедника, для личного потребления (без права продажи);

4) размещение объектов инфраструктуры, необходимых для обеспечения функционирования Учреждения (служебные здания со вспомогательными

сооружениями, кордоны, научные стационары, музеи природы и информационно-просветительские центры, в том числе с экспозицией под открытым небом).

13. Виды разрешенного использования земельных участков, расположенных в границах заповедника (за исключением участков территории заповедника, указанных в приложении № 3 к настоящему Положению)<sup>2</sup>:

1) основной вид разрешенного использования земельных участков:

- деятельность по особой охране и изучению природы (код 9.0);

2) вспомогательный вид разрешенного использования земельных участков:

- обеспечение научной деятельности (код 3.9).

Предельные параметры разрешенного строительства, реконструкции объектов капитального строительства на земельных участках в границах заповедника, разрешенное использование которых допускает строительство на них:

а) минимальный отступ от границ земельных участков в целях определения мест допустимого размещения зданий, строений, сооружений, за пределами которых запрещено строительство зданий, строений, сооружений, составляет 5 метров;

б) предельное количество этажей зданий, строений, сооружений – не выше двух надземных этажей;

в) максимальный процент застройки земельного участка – не более 0,1 % от его площади.

14. Пребывание на территории заповедника физических лиц, не являющихся работниками Учреждения или должностными лицами Министерства природных ресурсов и экологии Российской Федерации, допускается только при наличии разрешения, выданного Учреждением или Министерством природных ресурсов и экологии Российской Федерации<sup>3</sup>.

На территории заповедника допускается пребывание должностных лиц Федеральной службы по надзору в сфере природопользования и ее территориальных органов, уполномоченных на осуществление федерального государственного лесного контроля (надзора) на землях особо охраняемых природных территорий федерального значения<sup>4</sup>.

---

<sup>2</sup> Приказ Федеральной службы государственной регистрации, кадастра и картографии от 10.11.2020 № П/0412 «Об утверждении классификатора видов разрешенного использования земельных участков» (зарегистрирован Министерством юстиции Российской Федерации 15.12.2020, регистрационный № 61482) с изменениями, внесенными приказами Федеральной службы государственной регистрации, кадастра и картографии от 20.04.2021 № П/0166 (зарегистрирован Министерством юстиции Российской Федерации 31.05.2021, регистрационный № 63717), от 30.07.2021 № П/0326 (зарегистрирован Министерством юстиции Российской Федерации 27.08.2021, регистрационный № 64785), от 16.09.2021 № П/0414 (зарегистрирован Министерством юстиции Российской Федерации 27.09.2021, регистрационный № 65154), от 23.06.2022 № П/0246 (зарегистрирован Министерством юстиции Российской Федерации 02.08.2022, регистрационный № 69478).

<sup>3</sup> Абзац первый пункта 5 статьи 9 Федерального закона от 14.03.1995 № 33-ФЗ «Об особо охраняемых природных территориях» (Собрание законодательства Российской Федерации, 1995, № 12, ст. 1024; 2013, № 52, ст. 6971).

<sup>4</sup> Подпункт «б» пункта 3 Положения о федеральном государственном лесном контроле (надзоре), утвержденного постановлением Правительства Российской Федерации от 30.06.2021 № 1098 «О федеральном

Порядок выдачи Учреждением разрешения на пребывание физических лиц на территории заповедника устанавливается Учреждением.

Министерство природных ресурсов и экологии Российской Федерации осуществляет выдачу разрешения на пребывание физических лиц на территории заповедника на основании заявления в произвольной форме, в котором указываются цель и срок посещения территории заповедника.

Посещение физическими лицами территории заповедника осуществляется в соответствии с установленным режимом особой охраны территории заповедника.

За посещение физическими лицами территории заповедника в целях познавательного туризма Учреждением взимается плата.

15. Решение о регулировании численности охотничьих ресурсов на территории заповедника принимается Министерством природных ресурсов и экологии Российской Федерации<sup>5</sup>.

16. На территории заповедника добыча (вылов) водных биологических ресурсов в научно-исследовательских и контрольных целях допускается в соответствии с законодательством Российской Федерации о рыболовстве и сохранении водных биологических ресурсов. Результаты научных исследований, осуществляемых научными организациями при добыче (вылове) водных биологических ресурсов в научно-исследовательских и контрольных целях, представляются в Учреждение или Министерство природных ресурсов и экологии Российской Федерации.

17. Проектная документация объектов капитального строительства, строительство, реконструкцию которых предполагается осуществлять в границах заповедника, подлежит государственной экологической экспертизе федерального уровня<sup>6</sup>.

18. Разрешение на строительство и реконструкцию объектов капитального строительства, планируемых в границах заповедника, а также разрешение на ввод в эксплуатацию указанных объектов выдаются Министерством природных ресурсов и экологии Российской Федерации<sup>7</sup>.

---

государственном лесном контроле (надзоре)» (Собрание законодательства Российской Федерации, 2021, № 28, ст. 5528).

<sup>5</sup> Приказ Министерства природных ресурсов и экологии Российской Федерации от 13.01.2011 № 1 «Об утверждении Порядка принятия решения о регулировании численности охотничьих ресурсов и его формы» (зарегистрирован Министерством юстиции Российской Федерации 16.02.2011, регистрационный № 19857) с изменениями, внесенными приказом Министерства природных ресурсов и экологии Российской Федерации от 03.08.2021 № 533 (зарегистрирован Министерством юстиции Российской Федерации 30.11.2021, регистрационный № 66108; срок действия документа ограничен до 29.02.2028).

<sup>6</sup> Абзац второй подпункта 7.1 статьи 11 Федерального закона от 23.11.1995 № 174-ФЗ «Об экологической экспертизе» (Собрание законодательства Российской Федерации, 1995, № 48, ст. 4556; 2021, № 1, ст. 44).

<sup>7</sup> Подпункт 5.17 пункта 5 Положения о Министерстве природных ресурсов и экологии Российской Федерации, утвержденного постановлением Правительства Российской Федерации от 11.11.2015 № 1219 (Собрание законодательства Российской Федерации, 2015, № 47, ст. 6586).



19. Границы заповедника обозначаются на местности специальными предупредительными и информационными знаками по периметру границ его территории.

#### IV. ГОСУДАРСТВЕННЫЙ КОНТРОЛЬ (НАДЗОР) В ОБЛАСТИ ОХРАНЫ И ИСПОЛЬЗОВАНИЯ ОСОБО ОХРАНЯЕМЫХ ПРИРОДНЫХ ТЕРРИТОРИЙ

20. На территории заповедника федеральный государственный контроль (надзор) в области охраны и использования особо охраняемых природных территорий<sup>8</sup>, федеральный государственный контроль (надзор) в области охраны, воспроизводства и использования объектов животного мира и среды их обитания<sup>9</sup>, федеральный государственный охотничий контроль (надзор)<sup>10</sup> осуществляются должностными лицами Учреждения, являющимися государственными инспекторами в области охраны окружающей среды.

21. К охране территории заповедника могут привлекаться сотрудники правоохранительных органов Российской Федерации, а также общественные инспекции, сформированные общественными природоохранными организациями. Их рейды на территории заповедника проводятся совместно с должностными лицами Учреждения, являющимися государственными инспекторами в области охраны окружающей среды.

---

<sup>8</sup> Абзац второй пункта 3 Положения о федеральном государственном контроле (надзоре) в области охраны и использования особо охраняемых природных территорий, утвержденного постановлением Правительства Российской Федерации от 30.06.2021 № 1090 (Собрание законодательства Российской Федерации, 2021, № 28, ст. 5520).

<sup>9</sup> Подпункт «б» пункта 2 Положения о федеральном государственном контроле (надзоре) в области охраны, воспроизводства и использования объектов животного мира и среды их обитания, утвержденного постановлением Правительства Российской Федерации от 30.06.2021 № 1094 (Собрание законодательства Российской Федерации, 2021, № 28, ст. 5524).

<sup>10</sup> Подпункт «б» пункта 4 Положения о федеральном государственном охотничьем контроле (надзоре), утвержденного постановлением Правительства Российской Федерации от 30.06.2021 № 1065 (Собрание законодательства Российской Федерации, 2021, № 27, ст. 5441).

Приложение № 1  
к Положению о государственном  
природном заповеднике  
«Медвежьи острова»,  
утвержденному приказом  
Министерства природных  
ресурсов и экологии  
Российской Федерации  
от 09.12.2022 № 361

**КООРДИНАТЫ ХАРАКТЕРНЫХ ТОЧЕК  
ГРАНИЦ ТЕРРИТОРИИ ГОСУДАРСТВЕННОГО  
ПРИРОДНОГО ЗАПОВЕДНИКА «МЕДВЕЖЬИ ОСТРОВА»**

Условное обозначение характерных точек границ	Координаты характерных точек границ	
	X	Y
1	1923159,22	9460365,84
2	1923237,73	9461771,66
3	1923563,05	9462000,16
4	1923917,77	9462326,81
5	1923975,19	9462465,60
6	1923949,68	9462633,49
7	1923806,37	9462805,51
8	1923796,25	9462863,07
9	1923756,90	9462907,94
10	1923658,75	9463006,29
11	1923440,90	9463175,59
12	1923443,22	9463227,40
13	1923535,65	9463317,11
14	1923692,30	9463472,14
15	1923764,23	9463587,00
16	1923796,39	9463728,98
17	1923792,39	9463935,46
18	1923642,18	9464153,67
19	1923555,85	9464448,96
20	1923290,27	9464787,20
21	1923245,23	9464889,42
22	1922849,34	9465294,51
23	1922509,43	9465498,88
24	1922964,36	9467943,48
25	1924125,02	9469830,07
26	1924328,95	9469984,19

27	1924495,70	9470107,72
28	1924848,67	9470321,30
29	1925132,58	9470589,32
30	1925172,37	9470647,69
31	1925157,27	9470710,96
32	1925127,10	9470806,47
33	1925127,86	9470894,51
34	1925066,88	9471078,58
35	1925031,42	9471240,77
36	1924922,76	9471847,05
37	1923562,07	9472447,70
38	1923259,12	9473859,60
39	1923344,07	9474612,24
40	1922803,93	9475554,28
41	1922388,48	9478819,33
42	1922674,26	9480854,59
43	1921696,97	9485560,45
44	1921464,01	9485772,35
45	1921219,34	9486028,92
46	1921106,63	9486461,36
47	1921163,16	9486633,23
48	1921192,40	9486677,22
49	1921165,70	9486700,48
50	1921101,30	9486695,95
51	1921079,10	9486731,61
52	1921029,85	9486951,15
53	1921150,13	9487293,27
54	1921302,84	9487479,73
55	1921290,00	9487663,68
56	1921401,74	9487895,28
57	1921400,81	9488009,29
58	1921490,36	9488167,30
59	1921490,38	9488278,12
60	1921831,29	9488607,58
61	1921852,82	9488698,18
62	1921784,32	9488888,54
63	1921668,19	9488951,99
64	1921644,92	9489110,04
65	1921507,43	9489306,50
66	1921101,29	9489778,45
67	1920833,80	9489979,04
68	1921455,81	9489955,72

69	1921484,18	9490136,82
70	1925716,54	9490128,52
71	1927292,03	9490236,72
72	1928335,26	9490676,44
73	1929085,74	9491565,23
74	1929052,33	9492542,78
75	1928997,61	9493079,49
76	1929547,99	9493528,61
77	1929836,86	9493967,68
78	1930742,27	9495630,20
79	1931776,93	9495754,27
80	1932941,33	9495734,53
81	1933109,42	9495936,04
82	1932854,80	9496760,20
83	1932687,02	9497953,40
84	1933009,25	9498141,98
85	1933256,44	9497878,05
86	1933582,60	9497089,09
87	1933888,75	9496765,26
88	1934432,51	9496439,69
89	1934814,16	9496627,90
90	1935245,24	9497018,41
91	1935498,48	9497469,69
92	1935741,76	9498123,74
93	1936103,74	9498776,94
94	1935849,76	9499660,78
95	1935701,25	9500329,34
96	1935430,43	9500641,10
97	1935443,61	9500795,96
98	1935769,26	9501342,23
99	1935597,05	9502058,67
100	1935187,46	9502776,60
101	1934550,35	9503293,40
102	1934087,61	9503391,93
103	1933145,72	9504351,84
104	1933152,17	9505126,73
105	1932813,72	9505820,39
106	1931551,52	9506830,19
107	1931345,84	9507797,19
108	1931537,96	9508010,50
109	1932201,07	9507803,49
110	1932651,80	9507728,94

111	1932974,30	9507917,63
112	1932835,74	9508383,54
113	1932160,79	9508614,41
114	1932186,59	9508864,64
115	1932663,12	9509040,39
116	1933102,97	9509049,41
117	1933773,28	9508281,94
118	1934023,59	9508375,69
119	1934096,25	9508530,24
120	1933909,82	9508972,61
121	1933675,35	9509331,77
122	1933653,10	9509498,87
123	1933963,90	9509711,43
124	1934626,02	9509385,22
125	1934887,51	9509395,45
126	1934952,54	9510050,72
127	1934763,82	9510195,02
128	1934257,11	9510687,18
129	1934318,55	9510925,24
130	1934782,00	9510946,04
131	1935294,91	9511169,32
132	1935628,17	9511274,47
133	1935852,05	9511058,34
134	1935695,15	9510773,21
135	1935610,32	9510582,97
136	1935642,06	9510093,94
137	1935796,29	9510081,01
138	1936441,32	9510518,06
139	1936894,15	9510682,00
140	1937085,03	9510776,22
141	1937354,50	9510345,15
142	1937268,35	9509976,12
143	1937539,29	9509723,99
144	1937825,99	9509924,88
145	1937986,19	9510567,70
146	1939039,33	9512542,10
147	1938517,31	9513183,69
148	1937941,97	9513677,14
149	1936985,03	9514704,81
150	1936911,95	9514948,86
151	1936369,06	9515611,25
152	1936241,36	9515719,90

153	1936050,88	9515800,38
154	1934874,50	9516650,66
155	1934769,35	9516821,76
156	1934674,78	9516856,54
157	1933904,08	9517530,33
158	1933490,11	9517725,28
159	1932017,77	9518776,43
160	1931214,41	9519320,22
161	1930854,42	9519463,08
162	1930570,56	9519520,31
163	1930297,83	9519756,45
164	1930288,59	9519838,36
165	1930193,75	9519952,87
166	1930067,58	9520141,17
167	1929866,49	9520271,01
168	1929435,39	9520403,27
169	1929184,89	9520651,15
170	1928194,02	9521259,90
171	1927844,88	9521639,66
172	1927534,43	9521861,97
173	1927078,94	9522319,57
174	1926154,65	9522960,85
175	1925595,61	9523282,39
176	1925414,81	9523507,41
177	1925272,50	9523613,04
178	1924957,08	9523782,11
179	1924179,95	9524044,86
180	1923273,29	9524544,97
181	1922452,10	9525139,33
182	1921436,96	9525602,33
183	1921273,59	9525638,18
184	1920063,99	9526259,71
185	1919647,62	9526527,25
186	1919336,48	9526625,47
187	1918153,69	9527195,14
188	1917836,59	9527280,94
189	1917479,87	9527458,99
190	1917407,13	9527409,50
191	1917405,01	9527358,85
192	1917350,67	9527359,32
193	1917074,12	9527544,21
194	1916018,17	9528074,79

195	1915179,69	9528602,83
196	1914868,41	9528740,93
197	1914133,42	9529101,55
198	1912057,98	9530074,69
199	1911616,22	9530169,32
200	1911478,78	9530218,58
201	1910933,16	9530515,09
202	1910540,77	9530620,33
203	1910412,82	9530680,06
204	1910082,68	9531016,44
205	1909778,64	9531197,71
206	1909383,47	9531323,01
207	1908745,63	9531451,25
208	1908377,89	9531582,64
209	1907228,17	9531947,97
210	1906858,55	9532121,12
211	1906605,81	9532186,08
212	1906282,62	9532342,79
213	1905538,64	9532662,10
214	1905102,08	9532751,08
215	1904911,29	9532867,80
216	1904806,37	9532897,27
217	1904425,09	9533025,91
218	1903821,91	9533159,93
219	1902960,80	9533451,54
220	1901607,14	9533987,59
221	1900042,21	9534411,08
222	1899886,39	9534540,83
223	1899715,58	9534658,53
224	1897414,70	9535312,66
225	1896859,62	9535470,47
226	1896649,88	9535481,08
227	1894301,16	9536117,71
228	1893573,40	9536262,39
229	1892457,60	9536508,49
230	1891846,05	9536637,40
231	1891101,31	9536830,80
232	1890627,98	9536993,79
233	1890004,37	9537137,71
234	1889096,07	9537298,09
235	1888570,59	9537427,03
236	1888033,84	9537460,40

237	1887684,14	9537417,08
238	1886765,62	9537117,66
239	1885826,11	9535733,07
240	1885253,11	9534783,55
241	1884857,39	9533773,19
242	1883668,12	9533483,80
243	1883420,76	9532472,43
244	1882674,70	9532030,86
245	1883020,77	9531015,21
246	1882424,40	9530721,51
247	1881944,59	9530188,74
248	1881070,66	9528794,79
249	1879433,32	9528210,94
250	1879276,03	9527318,31
251	1880011,77	9526716,93
252	1879798,04	9526092,91
253	1879025,77	9526009,33
254	1879288,84	9525620,08
255	1879076,68	9525144,89
256	1878448,43	9524613,34
257	1877521,87	9523935,11
258	1877756,21	9523605,74
259	1877422,92	9522923,08
260	1876473,44	9522900,46
261	1876454,61	9524002,79
262	1875890,42	9523947,49
263	1874564,56	9523087,69
264	1874174,26	9521398,74
265	1872192,19	9518393,68
266	1870764,84	9517469,48
267	1870452,88	9517138,30
268	1869882,75	9517095,08
269	1868975,99	9517805,12
270	1868583,36	9517700,92
271	1868521,07	9517403,62
272	1869071,83	9516696,37
273	1869233,61	9516242,41
274	1868671,39	9515818,02
275	1868135,71	9515643,49
276	1866934,54	9515378,97
277	1866527,67	9515060,54
278	1866003,24	9513647,21



279	1865557,43	9512983,71
280	1864521,81	9512682,24
281	1862725,98	9512303,52
282	1862589,81	9511732,92
283	1863044,44	9510919,26
284	1863085,02	9510228,12
285	1862330,92	9509591,10
286	1861833,52	9509702,32
287	1861290,40	9509968,73
288	1861142,14	9510577,36
289	1861148,25	9511172,84
290	1860828,94	9511282,58
291	1860025,89	9510503,04
292	1858975,58	9509927,94
293	1858695,56	9509227,56
294	1858363,59	9508086,95
295	1857632,23	9507342,69
296	1857804,24	9506745,76
297	1858203,69	9506349,48
298	1858371,20	9506491,04
299	1858059,13	9507315,33
300	1858454,70	9507717,02
301	1859121,55	9507925,87
302	1859618,43	9507755,11
303	1859959,04	9507418,86
304	1859728,48	9506920,52
305	1859151,93	9506222,53
306	1859464,58	9505457,80
307	1859552,05	9504730,63
308	1859093,55	9503972,23
309	1860079,06	9503434,13
310	1862924,55	9501898,36
311	1866031,05	9499157,60
312	1869396,74	9497343,77
313	1880129,53	9489873,19
314	1897503,11	9474102,69
315	1908833,68	9466973,08
316	1912893,12	9461430,63
317	1914306,51	9459803,83
318	1915458,78	9459941,82
319	1916259,48	9460334,78
320	1916712,40	9460334,88

321	1917335,77	9459864,88
322	1917953,67	9459920,41
323	1918574,41	9460554,97
324	1918413,85	9461476,44
325	1919406,23	9461932,70
326	1920602,12	9461503,03
327	1921730,23	9460766,30
328	1922713,16	9460552,91
1	1923159,22	9460365,84
1.2 - внешняя граница		
329	1976730,13	9528890,13
330	1979533,41	9572466,10
331	1961241,59	9619759,48
332	1957262,38	9640145,07
333	1924567,95	9634263,72
334	1919283,44	9573732,75
335	1970224,59	9529288,10
329	1976730,13	9528890,13
1.2.1 - внутренняя граница		
336	1962439,56	9579184,59
337	1962469,58	9579183,33
338	1962468,33	9579153,39
339	1962438,31	9579154,60
336	1962439,56	9579184,59
1.2.2 - внутренняя граница		
340	1961704,42	9547187,04
341	1961704,84	9547197,04
342	1961714,83	9547196,62
343	1961714,41	9547186,62
340	1961704,42	9547187,04
1.2.3 - внутренняя граница		
344	1962633,88	9586654,67
345	1962634,30	9586664,67
346	1962644,29	9586664,25
347	1962643,87	9586654,25
340	1962633,88	9586654,67
1.2.4 - внутренняя граница		
348	1938419,42	9622621,02
349	1938421,08	9622659,12
350	1938460,59	9622657,36
351	1938458,71	9622619,12
348	1938419,42	9622621,02

1.2.5 - внутренняя граница		
352	1938400,74	9614394,10
353	1938380,54	9614394,80
354	1938381,26	9614415,40
355	1938401,60	9614414,54
352	1938400,74	9614394,10
1.3 - внешняя граница		
356	1938452,12	9531230,35
357	1919547,43	9568558,27
358	1964162,37	9529658,86
356	1938452,12	9531230,35

Приложение № 2  
к Положению о государственном  
природном заповеднике  
«Медвежий острова»,  
утвержденному приказом  
Министерства природных  
ресурсов и экологии  
Российской Федерации  
от 09.12.2022 № 861

**КАРТА-СХЕМА  
ГРАНИЦ ТЕРРИТОРИИ ГОСУДАРСТВЕННОГО  
ПРИРОДНОГО ЗАПОВЕДНИКА «МЕДВЕЖЬИ ОСТРОВА»**

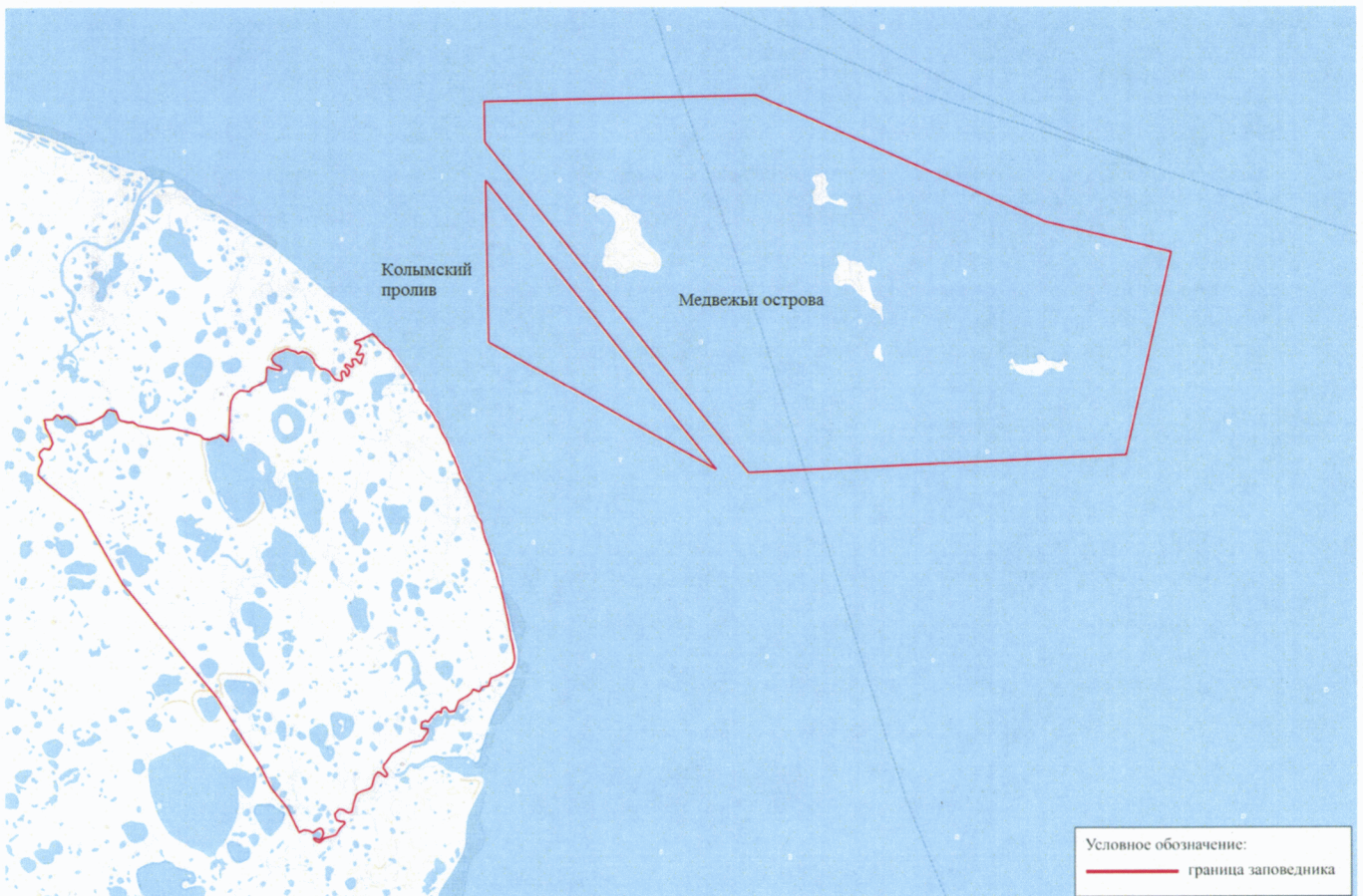

Приложение № 3  
к Положению о государственном  
природном заповеднике  
«Медвежьи острова»,  
утвержденному приказом  
Министерства природных  
ресурсов и экологии  
Российской Федерации  
от 09.12.2022 № 861

**ПЕРЕЧЕНЬ**  
**УЧАСТКОВ ТЕРРИТОРИИ ГОСУДАРСТВЕННОГО**  
**ПРИРОДНОГО ЗАПОВЕДНИКА «МЕДВЕЖЬИ ОСТРОВА»,**  
**НА КОТОРЫХ ДОПУСКАЕТСЯ ОГРАНИЧЕННОЕ ХОЗЯЙСТВЕННОЕ**  
**ИСПОЛЬЗОВАНИЕ В ЦЕЛЯХ ОБЕСПЕЧЕНИЯ ФУНКЦИОНИРОВАНИЯ**  
**ЗАПОВЕДНИКА И ЖИЗНЕДЕЯТЕЛЬНОСТИ ГРАЖДАН, ПРОЖИВАЮЩИХ**  
**НА ЕГО ТЕРРИТОРИИ**

**Раздел 1. Участки, выделенные для сбора грибов, орехов, ягод работниками**  
**Учреждения, а также гражданами, проживающими на территории**  
**заповедника, для личного потребления (без права продажи), и виды**  
**их разрешенного использования**

Виды разрешенного использования земельных участков	
Основные	Деятельность по особой охране и изучению природы (код 9.0)
	Охрана природных территорий (код 9.1)
Вспомогательный	Заготовка лесных ресурсов (код 10.3)

№ участка	Название кордона, пункта охраны	Координаты кордонов, пунктов охраны в системе координат WGS – 84	
		Широта	Долгота
1	Агафоново	N70°31'02,19"	E159°52'06,07"
2	Тыркаваам	N70°37'46,69"	E159°41'25,84"
3	Эньюмчувеем	N70°27'53,24"	E159°56'17,11"
4	Кордон Эмесквевеем	N70°0'41,78"	E159°11'18,57"

**Раздел 2. Участки, выделенные для организации и устройства экскурсионных**  
**экологических троп и маршрутов, и виды их разрешенного использования**

Виды разрешенного использования земельных участков	
Основные	Деятельность по особой охране и изучению природы (код 9.0)
	Охрана природных территорий (код 9.1)

Вспомогательные	Обеспечение научной деятельности (код 3.9)
	Природно-познавательный туризм (код 5.2)

№ участка	Название кордона, пункта охраны	Координаты кордонов, пунктов охраны в системе координат WGS – 84	
		Широта	Долгота
1	Агафоново	N70°31'02,19"	E159°52'06,07"
2	Тыркуваам	N70°37'46,69"	E159°41'25,84"
3	Эньюмчувеем	N70°27'53,24"	E159°56'17,11"
4	Крестовский	N70°51'42,61"	E160°33'14,29"
5	Кордон Эмесквевеем	N70° 0'41.78"	E159°11'18.57"
6	Кордон Четырехстолбовой	N70°38'14,97"	E162°25'35,22"

**Раздел 3. Участки, выделенные для любительского рыболовства, осуществляемого работниками Учреждения и гражданами, проживающими на территории заповедника, для личного потребления (без права продажи), и виды их разрешенного использования**

Виды разрешенного использования земельных участков	
Основные	Деятельность по особой охране и изучению природы (код 9.0)
	Охрана природных территорий (код 9.1)
Вспомогательный	Водные объекты (код 11.0)

№ участка	Название кордона, пункта охраны	Координаты кордонов, пунктов охраны в системе координат WGS – 84	
		Широта	Долгота
1	Агафоново	N70°31'02,19"	E159°52'06,07"
2	Тыркуваам	N70°37'46,69"	E159°41'25,84"
3	Эньюмчувеем	N70°27'53,24"	E159°56'17,11"
4	Крестовский	N70°51'42,61"	E160°33'14,29"
5	Кордон Эмесквевеем	N70° 0'41.78"	E159°11'18.57"
6	Кордон Четырехстолбовой	N70°38'14,97"	E162°25'35,22"

**Раздел 4. Участки, выделенные для размещения объектов инфраструктуры, необходимых для обеспечения функционирования Учреждения (служебные здания со вспомогательными сооружениями, кордоны, научные стационары, музеи природы и информационно-просветительские центры, в том числе с экспозицией под открытым небом), и виды их разрешенного использования**

Виды разрешенного использования земельных участков	
Основные	Деятельность по особой охране и изучению природы (код 9.0)
	Охрана природных территорий (код 9.1)
Вспомогательные	Объекты культурно-досуговой деятельности (код 3.6.1)
	Связь (код 6.8)

№ участка	Название кордона, пункта охраны	Координаты кордонов, пунктов охраны в системе координат WGS – 84	
		Широта	Долгота
1	Агафоново	N70°31'02,19"	E159°52'06,07"
2	Тыркуваам	N70°37'46,69"	E159°41'25,84"
3	Энюмчувеем	N70°27'53,24"	E159°56'17,11"
4	Крестовский	N70°51'42,61"	E160°33'14,29"
5	Кордон Эмесквееем	N70° 0'41.78"	E159°11'18.57"
6	Кордон Четырехстолбовой	N70°38'14,97"	E162°25'35,22"