ЗАРЕГИСТРИРОВАНО
Регистрационный № 60927
от 16 ноября 2020

ПРИКАЗ

МИНИСТРА ОБОРОНЫ РОССИЙСКОЙ ФЕДЕРАЦИИ

« 9 » октября 2020 г. № 525

г. Москва

Об утверждении Правил ношения военной формы одежды, знаков различия военнослужащих, ведомственных знаков отличия и иных геральдических знаков в Вооруженных Силах Российской Федерации и Порядка смешения предметов существующей и новой военной формы одежды в Вооруженных Силах Российской Федерации

В соответствии с абзацами вторым и третьим пункта 3 Указа Президента Российской Федерации от 11 марта 2010 г. № 293 «О военной форме одежды, знаках различия военнослужащих и ведомственных знаках отличия» (Собрание законодательства Российской Федерации, 2010, № 11, ст. 1194; 2016, № 52 (ч. V), ст. 7603) и в целях обеспечения соблюдения военнослужащими правил ношения военной формы одежды **П Р И К А З Ы В А Ю**:

1. Утвердить:

Правила ношения военной формы одежды, знаков различия военнослужащих, ведомственных знаков отличия и иных геральдических знаков в Вооруженных Силах Российской Федерации (приложение № 1 к настоящему приказу);

Порядок смешения предметов существующей и новой военной формы одежды в Вооруженных Силах Российской Федерации (приложение № 2 к настоящему приказу).

2. Признать утратившими силу приказы Министра обороны Российской Федерации:

от 22 июня 2015 г. № 300 «Об утверждении Правил ношения военной формы одежды, знаков различия, ведомственных знаков отличия и иных геральдических знаков в Вооруженных Силах Россий-

ской Федерации и Порядка смешения предметов существующей и новой военной формы одежды в Вооруженных Силах Российской Федерации» (зарегистрирован Министерством юстиции Российской Федерации 15 апреля 2016 г., регистрационный № 41814);

от 7 февраля 2017 г. № 89 «О внесении изменений в приложение № 1 к приказу Министра обороны Российской Федерации от 22 июня 2015 г. № 300 «Об утверждении Правил ношения военной формы одежды, знаков различия, ведомственных знаков отличия и иных геральдических знаков в Вооруженных Силах Российской Федерации и Порядка смешения предметов существующей и новой военной формы одежды в Вооруженных Силах Российской Федерации» (зарегистрирован Министерством юстиции Российской Федерации 10 марта 2017 г., регистрационный № 45908);

от 26 ноября 2018 г. № 677 «О внесении изменений в приказ Министра обороны Российской Федерации от 22 июня 2015 г. № 300 «Об утверждении Правил ношения военной формы одежды, знаков различия, ведомственных знаков отличия и иных геральдических знаков в Вооруженных Силах Российской Федерации и Порядка смешения предметов существующей и новой военной формы одежды в Вооруженных Силах Российской Федерации» (зарегистрирован Министерством юстиции Российской Федерации 21 декабря 2018 г., регистрационный № 53098).

ВРЕМЕННО ИСПОЛНЯЮЩИЙ ОБЯЗАННОСТИ
МИНИСТРА ОБОРОНЫ РОССИЙСКОЙ ФЕДЕРАЦИИ
генерал армии **В.Герасимов**

Приложение № 1
к приказу Министра обороны
Российской Федерации
от «9» октября 2020 г. № 525

П Р А В И Л А
ношения военной формы одежды, знаков различия военнослужащих, ведомственных знаков отличия и иных геральдических знаков в Вооруженных Силах Российской Федерации

I. Общие положения

1. Настоящие Правила определяют порядок ношения военнослужащими Вооруженных Сил Российской Федерации (далее – военнослужащие) предметов военной формы одежды, знаков различия военнослужащих, ведомственных знаков отличия и иных геральдических знаков.

2. Военная форма одежды военнослужащих Вооруженных Сил Российской Федерации (далее – военная форма одежды, форма одежды) подразделяется по категориям военнослужащих и видам формы одежды на парадную (для строя и вне строя), повседневную (для строя и вне строя) и полевую, а каждая из этих видов формы одежды по сезону – на летнюю и зимнюю.

3. Военнослужащие военную форму одежды носят:

парадную форму одежды – при участии в парадах и на официальных мероприятиях с участием войск (сил); в дни праздников воинской части; при вручении государственных наград Российской Федерации (далее – государственные награды); при вручении воинской части Боевого знамени; при спуске на воду вступающего в строй корабля, при подъеме Военно-морского флага на корабле; при назначении в состав почетного караула; при несении службы часовыми по охране Боевого знамени воинской части. Разрешается ношение парадной военной формы одежды в выходные дни, во внеслужебное время;

полевую форму одежды – при ведении боевых действий (операций); в период чрезвычайного положения, ликвидации аварий, опасных природных явлений, катастроф, стихийных и иных бедствий; на учениях, занятиях, боевых дежурствах (боевой службе);

повседневную форму одежды – во всех остальных случаях.

4. Не реже одного раза в квартал, а также при переходе на летнюю или зимнюю военную форму одежды проводятся строевые смотры (парадной, повседневной, полевой военной формы одежды).

При временном пребывании военнослужащих в другом военном округе (на флоте, флотилии) или гарнизоне соблюдается установленная в данном военном округе (на флоте, флотилии), гарнизоне военная форма одежды по сезону.

5. Военнослужащие носят военную форму одежды по принадлежности к виду (роду войск) Вооруженных Сил Российской Федерации (далее – Вооруженные Силы) и соответствующую воинскому званию.

Военнослужащие подразделений (до роты включительно и ей равных) Вооруженных Сил, специальных войск (служб), входящих в состав воинской части, носят военную форму одежды, нарукавные и нагрудные знаки, установленные для данной воинской части, с петличными знаками соответствующего вида (рода войск) Вооруженных Сил, специальных войск (служб).

6. Офицеры и прапорщики (мичманы), переведенные для прохождения военной службы в центральные органы военного управления, управления объединенных стратегических командований (флотов), управления объединений, военные учебные центры при федеральных государственных образовательных организациях высшего образования, на центральные курсы усовершенствования офицерского состава, в федеральные государственные образовательные организации, осуществляющие подготовку кадров в интересах обороны государства и находящиеся в ведении Министерства обороны Российской Федерации (далее – военные образовательные организации), в организации Вооруженных Сил носят военную форму одежды военнослужащих того вида (рода войск) Вооруженных Сил, которую они носили на день перевода.

Военнослужащие, переведенные для прохождения военной службы в соединения, воинские части и организации видов (родов войск) Вооруженных Сил, носят военную форму одежды соответствующего вида (рода войск) Вооруженных Сил.

Военнослужащие, переведенные для прохождения военной службы в органы военного управления, соединения, воинские части и организации Военно-Морского Флота (далее – ВМФ), в которых установлена военная форма одежды военнослужащих ВМФ, носят обмундирование военнослужащих ВМФ.

Военнослужащие переменного состава краткосрочных курсов (школ) и учебных сборов носят военную форму одежды, в которой они прибыли на эти курсы (в школы), сборы.

Слушатели (курсанты) военных образовательных организаций в воинских званиях офицеров, прапорщиков (мичманов) носят военную форму одежды военнослужащих того вида (рода войск) Вооруженных Сил, которую они носили на день зачисления в военную образовательную организацию.

7. В парках, гаражах, доках, мастерских, лабораториях, лечебных организациях, на складах, аэродромах, территориях воинских частей (при выполнении хозяйственных работ), кораблях приказом командира (начальника) воинской части устанавливается ношение специальной, рабочей одежды, обуви, снаряжения.

В качестве рабочей одежды и обуви используются предметы военной формы одежды, выслужившие сроки носки, но годные к дальнейшему использованию.

Военная форма одежды для несения внутренней, гарнизонной и караульной служб объявляется приказом начальника гарнизона (старшего морского начальника).

Знаки различия по воинским званиям военнослужащих носятся только на предметах военной формы одежды, где предусмотрено их размещение.

8. Варианты военной формы одежды, знаков различия военнослужащих, ведомственных знаков отличия и иных геральдических знаков в Вооруженных Силах, а также варианты их размещения приведены в приложении к настоящим Правилам.

II. Военная форма одежды военнослужащих (кроме военнослужащих ВМФ)

9. Парадная военная форма одежды офицеров и прапорщиков (кроме военнослужащих женского пола):

1) летняя:

фуражка шерстяная парадная цвета морской волны (синего цвета);

китель шерстяной парадный цвета морской волны (синего цвета);

брюки шерстяные парадные цвета морской волны (синего цвета);

пояс парадный золотистого цвета (при форме одежды для строя);

футболка защитного (синего) цвета;

полуботинки (ботинки или полусапоги) черного цвета;

носки черного цвета;

2) зимняя:

шапка-ушанка меховая серого цвета (для высших офицеров и полковников – шапка меховая защитного (синего) цвета с козырьком);

куртка зимняя повседневная защитного (синего) цвета;

китель шерстяной парадный цвета морской волны (синего цвета);

брюки шерстяные парадные цвета морской волны (синего цвета);

кашне белого цвета;

пояс парадный золотистого цвета (при форме одежды для строя);

футболка с длинными рукавами защитного (синего) цвета;

полусапоги (ботинки или полуботинки) черного цвета;

носки черного цвета;

перчатки черного цвета.

При парадной военной форме одежды офицерам и прапорщикам (кроме военнослужащих женского пола) разрешается носить:

шапку меховую черного цвета с козырьком с курткой демисезонной кожаной черного цвета (только высшим офицерам (вне строя) при зимней форме одежды;

фуражку шерстяную цвета морской волны (синего цвета) с курткой демисезонной повседневной защитного (синего) цвета при зимней форме одежды;

берет шерстяной установленного цвета;

тельняшку с полосами голубого цвета – в Воздушно-десантных войсках (далее – ВДВ) и воинских частях специального назначения военной разведки Вооруженных Сил (далее – спецназ);

куртку демисезонную повседневную защитного (синего) цвета при зимней форме одежды;

китель шерстяной парадный серого цвета (только высшим офицерам (вне строя);

перчатки белого цвета;

зимнюю парадную военную форму одежды без перчаток черного цвета;

плащ демисезонный повседневный защитного (синего) цвета при зимней (только с фуражкой шерстяной цвета морской волны (синего цвета) и летней формах одежды;

рубашку белого цвета, галстук черного цвета с закрепкой золотистого цвета, с брюками шерстяными парадными цвета морской волны (синего цвета) при летней форме одежды.

10. Повседневная военная форма одежды офицеров и прапорщиков (кроме военнослужащих женского пола):

1) летняя:

вариант № 1:

фуражка шерстяная защитного (синего) цвета;

китель шерстяной защитного (синего) цвета;

брюки шерстяные защитного (синего) цвета;

рубашка защитного (голубого) цвета;

галстук черного цвета с закрепкой золотистого цвета;

ремень поясной защитного цвета (при форме одежды для строя);

полуботинки (ботинки или полусапоги) черного цвета;

носки черного цвета;

вариант № 2:

фуражка повседневная защитного (синего) цвета;

костюм (куртка и брюки) повседневный защитного (синего) цвета;

футболка защитного (синего) цвета;

носки черного цвета;

полуботинки (ботинки или полусапоги) черного цвета;

2) зимняя:

вариант № 1:

шапка-ушанка меховая серого цвета (для высших офицеров и полковников – шапка меховая защитного (синего) цвета с козырьком);

куртка зимняя защитного (синего) цвета;

китель шерстяной защитного (синего) цвета;

брюки шерстяные защитного (синего) цвета;

рубашка защитного (голубого) цвета;

галстук черного цвета с закрепкой золотистого цвета;

кашне защитного (синего) цвета;

ремень поясной защитного цвета (при форме одежды для строя);

полусапоги (полуботинки или ботинки) черного цвета;

носки черного цвета;

перчатки черного цвета;

вариант № 2:

шапка-ушанка меховая серого цвета (для высших офицеров и полковников – шапка меховая защитного (синего) цвета с козырьком);

куртка зимняя повседневная защитного (синего) цвета;

костюм (куртка и брюки) повседневный защитного (синего) цвета;

футболка с длинными рукавами защитного (синего) цвета;

кашне защитного (синего) цвета;

ремень поясной защитного цвета (при форме одежды для строя);

полусапоги (полуботинки или ботинки) черного цвета;

носки черного цвета;

перчатки черного цвета.

При повседневной военной форме одежды офицерам и прапорщикам (кроме военнослужащих женского пола) разрешается носить:

шапку меховую черного цвета с козырьком с курткой демисезонной кожаной черного цвета (только высшим офицерам (вне строя) при зимней форме одежды;

фуражку шерстяную защитного (синего) цвета с курткой демисезонной повседневной защитного (синего) цвета при зимней форме одежды (вариант № 1);

фуражку повседневную защитного (синего) цвета с курткой демисезонной повседневной защитного (синего) цвета при зимней форме одежды (вариант № 2);

берет шерстяной установленного цвета;

тельняшку с полосами голубого цвета – в ВДВ и спецназе при летней и зимней формах одежды (вариант № 2);

куртку демисезонную повседневную защитного (синего) цвета при зимней форме одежды;

рубашку повседневную защитного (синего) цвета с брюками костюма повседневного защитного (синего) цвета при летней форме одежды (вариант № 2);

зимнюю повседневную военную форму одежды без перчаток черного цвета;

плащ демисезонный повседневный защитного (синего) цвета при зимней (с фуражкой шерстяной защитного (синего) цвета или фуражкой повседневной защитного (синего) цвета) и летней формах одежды.

11. Парадная военная форма одежды курсантов военных образовательных организаций, старшин, сержантов и солдат (кроме военнослужащих женского пола):

1) летняя:

кепка повседневная защитного (синего) цвета;

костюм (куртка и брюки) повседневный защитного (синего) цвета;

футболка защитного (синего) цвета;

носки черного цвета;

ботинки с высокими берцами черного цвета;

2) зимняя:

шапка-ушанка меховая серого цвета;

куртка демисезонная повседневная защитного (синего) цвета;

костюм (куртка и брюки) повседневный защитного (синего) цвета;

футболка с длинными рукавами защитного (синего) цвета;

ремень поясной защитного цвета (при форме одежды для строя);

кашне защитного (синего) цвета;

ботинки с высокими берцами черного цвета;

носки черного цвета;

перчатки полушерстяные черного цвета.

При парадной военной форме одежды курсантам военных образовательных организаций, старшинам, сержантам и солдатам (кроме военнослужащих женского пола) разрешается носить:

фуражку повседневную защитного (синего) цвета при летней и зимней формах одежды;

берет шерстяной установленного цвета;

рубашку повседневную защитного (синего) цвета с брюками костюма повседневного защитного (синего) цвета при летней форме одежды (только старшинам, сержантам и солдатам, проходящим военную службу по контракту);

тельняшку с полосами голубого цвета – в ВДВ и спецназе;

полуботинки (ботинки), полусапоги;

куртку демисезонную повседневную защитного (синего) цвета при летней форме одежды;

зимнюю парадную военную форму одежды без перчаток полушерстяных черного цвета.

12. Повседневная военная форма одежды курсантов военных образовательных организаций, старшин, сержантов и солдат (кроме военнослужащих женского пола):

1) летняя:

фуражка летняя камуфлированной расцветки;

костюм летний камуфлированной расцветки;

футболка и трусы;

носки черного цвета;

ботинки с высокими берцами черного цвета;

2) зимняя:

шапка-ушанка утепленная камуфлированной расцветки;

куртка утепленная камуфлированной расцветки;

брюки утепленные камуфлированной расцветки;

костюм демисезонный камуфлированной расцветки;

белье нательное облегченное длинное защитного цвета;

белье нательное флисовое защитного цвета;

шарф защитного цвета;

ботинки с высокими берцами черного цвета;

носки черного цвета;

перчатки полушерстяные черного цвета.

При повседневной военной форме одежды курсантам военных образовательных организаций, старшинам, сержантам и солдатам (кроме военнослужащих женского пола) разрешается носить:

шапку-ушанку меховую серого цвета;

берет шерстяной установленного цвета;

балаклаву защитного цвета при зимней форме одежды;

куртку флисовую защитного цвета при зимней форме одежды;

костюм ветроводозащитный камуфлированной расцветки;

жилет утепленный камуфлированной расцветки при зимней форме одежды;

тельняшку с полосами голубого цвета – в ВДВ и спецназе при летней форме одежды;

рукавицы утепленные камуфлированной расцветки при зимней форме одежды;

ремень поясной защитного цвета (при форме одежды для строя);

куртку утепленную камуфлированной расцветки при летней форме одежды;

зимнюю повседневную военную форму одежды без перчаток и рукавиц утепленных.

13. Парадная военная форма одежды военнослужащих женского пола (офицеров и прапорщиков):

1) летняя:

шляпа парадная цвета морской волны (синего цвета);

жакет шерстяной парадный цвета морской волны (синего цвета);

юбка шерстяная парадная цвета морской волны (синего цвета);

пояс парадный золотистого цвета (при форме одежды для строя);

футболка защитного (синего) цвета;

туфли (ботинки) черного цвета;

2) зимняя:

шапка меховая защитного (синего) цвета;

куртка зимняя повседневная защитного (синего) цвета;

жакет шерстяной парадный цвета морской волны (синего цвета);

юбка шерстяная парадная цвета морской волны (синего цвета);

кашне белого цвета;

пояс парадный золотистого цвета (при форме одежды для строя);

сапоги (ботинки) черного цвета;

футболка с длинными рукавами защитного (синего) цвета;

перчатки черного цвета.

При парадной военной форме одежды военнослужащим женского пола (офицерам и прапорщикам) разрешается носить:

шапку меховую черного цвета с курткой демисезонной кожаной черного цвета (только высшим офицерам (вне строя) при зимней форме одежды;

шляпу парадную цвета морской волны (синего цвета) только с курткой демисезонной повседневной защитного (синего) цвета при зимней форме одежды;

берет шерстяной установленного цвета;

тельняшку с полосами голубого цвета – в ВДВ и спецназе;

куртку демисезонную повседневную защитного (синего) цвета при зимней форме одежды;

перчатки белого цвета;

зимнюю парадную военную форму одежды без перчаток черного цвета;

плащ демисезонный повседневный защитного (синего) цвета при зимней (только со шляпой парадной цвета морской волны (синего цвета) и летней формах одежды;

блузку белого цвета, галстук черного цвета с закрепкой золотистого цвета, с юбкой шерстяной парадной цвета морской волны (синего цвета) при летней форме одежды.

14. Повседневная военная форма одежды военнослужащих женского пола (офицеров и прапорщиков):

1) летняя:

вариант № 1:

пилотка шерстяная защитного (синего) цвета;

жакет шерстяной защитного (синего) цвета;

юбка шерстяная защитного (синего) цвета;

блузка защитного (голубого) цвета;

галстук черного цвета с закрепкой золотистого цвета;

ремень поясной защитного цвета (при форме одежды для строя);

туфли (ботинки) черного цвета;

вариант № 2:

шляпа повседневная защитного (синего) цвета;

костюм (куртка и брюки) повседневный защитного (синего) цвета;

футболка защитного (синего) цвета;

туфли (ботинки) черного цвета;

2) зимняя:

вариант № 1:

шапка меховая защитного (синего) цвета;

куртка зимняя повседневная защитного (синего) цвета;

жакет шерстяной защитного (синего) цвета;

юбка шерстяная защитного (синего) цвета;

блузка защитного (голубого) цвета;

галстук черного цвета с закрепкой золотистого цвета;

кашне защитного (синего) цвета;

ремень поясной защитного цвета (при форме одежды для строя);

сапоги (ботинки) черного цвета;

перчатки черного цвета;

вариант № 2:

шапка меховая защитного (синего) цвета;

куртка зимняя повседневная защитного (синего) цвета;

костюм (куртка и брюки) повседневный защитного (синего) цвета;

футболка с длинными рукавами защитного (синего) цвета;

кашне защитного (синего) цвета;

ремень поясной защитного цвета (при форме одежды для строя);

сапоги (ботинки) черного цвета;

перчатки черного цвета.

При повседневной военной форме одежды военнослужащим женского пола (офицерам и прапорщикам) разрешается носить:

шапку меховую черного цвета с курткой демисезонной кожаной черного цвета (только высшим офицерам (вне строя) при зимней форме одежды;

пилотку шерстяную защитного (синего) цвета с курткой демисезонной повседневной защитного (синего) цвета при зимней форме одежды (вариант № 1);

берет шерстяной установленного цвета;

шляпу повседневную защитного (синего) цвета с курткой демисезонной повседневной защитного (синего) цвета при зимней форме одежды (вариант № 2);

тельняшку с полосами голубого цвета – в ВДВ и спецназе при летней и зимней формах одежды (вариант № 2);

куртку демисезонную повседневную защитного (синего) цвета при зимней форме одежды;

брюки шерстяные защитного (синего) цвета при летней и зимней формах одежды (вариант № 1);

рубашку повседневную защитного (синего) цвета с брюками (юбкой) костюма повседневного защитного (синего) цвета при зимней и летней формах одежды (вариант № 2);

юбку повседневную защитного (синего) цвета при летней и зимней формах одежды (вариант № 2);

зимнюю повседневную военную форму одежды без перчаток черного цвета;

плащ демисезонный повседневный защитного (синего) цвета, при зимней (только со шляпой повседневной защитного (синего) цвета или пилоткой шерстяной защитного (синего) цвета) и летней формах одежды.

15. Парадная военная форма одежды военнослужащих женского пола (кроме офицеров и прапорщиков):

1) летняя:

шляпа повседневная защитного (синего) цвета;

костюм (куртка и брюки) повседневный защитного (синего) цвета;

футболка защитного (синего) цвета;

туфли (ботинки) черного цвета;

2) зимняя:

шапка меховая защитного (синего) цвета;

куртка демисезонная повседневная защитного (синего) цвета;

костюм (куртка и брюки) повседневный защитного (синего) цвета;

футболка с длинными рукавами защитного (синего) цвета;

кашне защитного (синего) цвета;

ремень поясной защитного цвета (при форме одежды для строя);

сапоги (ботинки) черного цвета;

перчатки полушерстяные черного цвета.

При парадной военной форме одежды военнослужащим женского пола (кроме офицеров и прапорщиков) разрешается носить:

шляпу повседневную защитного (синего) цвета с курткой демисезонной повседневной защитного (синего) цвета при зимней форме одежды;

берет шерстяной установленного цвета;

тельняшку с полосами голубого цвета – в ВДВ и спецназе;

юбку повседневную защитного (синего) цвета;

рубашку повседневную защитного (синего) цвета с брюками костюма повседневного защитного (синего) цвета при летней форме одежды (только старшинам, сержантам и солдатам, проходящим военную службу по контракту);

зимнюю парадную военную форму одежды без перчаток полушерстяных черного цвета.

16. Повседневная военная форма одежды военнослужащих женского пола (кроме офицеров и прапорщиков):

1) летняя:

фуражка летняя камуфлированной расцветки;

костюм летний камуфлированной расцветки;

футболка и трусы;

носки черного цвета;

ботинки с высокими берцами черного цвета;

2) зимняя:

шапка-ушанка утепленная камуфлированной расцветки;

куртка утепленная камуфлированной расцветки;

брюки утепленные камуфлированной расцветки;

костюм демисезонный камуфлированной расцветки при зимней форме одежды;

белье нательное облегченное длинное защитного цвета;

белье нательное флисовое защитного цвета;

шарф защитного цвета;

ботинки с высокими берцами черного цвета;

носки черного цвета;

перчатки полушерстяные черного цвета.

При повседневной военной форме одежды военнослужащим женского пола (кроме офицеров и прапорщиков) разрешается носить:

шапку меховую защитного (синего) цвета при зимней форме одежды;

берет шерстяной установленного цвета;

балаклаву защитного цвета при зимней форме одежды;

куртку флисовую защитного цвета при зимней форме одежды;

костюм ветроводозащитный камуфлированной расцветки;

жилет утепленный камуфлированной расцветки при зимней форме одежды;

тельняшку с полосами голубого цвета – в ВДВ и спецназе при летней форме одежды;

рукавицы утепленные камуфлированной расцветки при зимней форме одежды;

ремень поясной защитного цвета (при форме одежды для строя);

куртку утепленную камуфлированной расцветки при летней форме одежды;

зимнюю повседневную военную форму одежды без перчаток и рукавиц утепленных.

17. Полевая военная форма одежды военнослужащих:

1) летняя:

фуражка летняя камуфлированной расцветки;

костюм летний (костюм летний полевой) камуфлированной расцветки;

футболка и трусы;

носки черного цвета;

ботинки с высокими берцами черного цвета;

2) зимняя:

шапка-ушанка утепленная камуфлированной расцветки;

куртка утепленная камуфлированной расцветки;

брюки утепленные камуфлированной расцветки;

костюм демисезонный камуфлированной расцветки;

белье нательное облегченное длинное защитного цвета;

белье нательное флисовое защитного цвета;

шарф защитного цвета;

ботинки с высокими берцами черного цвета;

носки черного цвета;

перчатки полушерстяные черного цвета.

При полевой военной форме одежды военнослужащим разрешается носить:

шапку меховую черного (защитного, синего) цвета с козырьком, шапку меховую, шапку-ушанку меховую серого цвета (кроме условий выполнения боевых задач);

берет шерстяной установленного цвета;

балаклаву защитного цвета при зимней форме одежды;

куртку флисовую защитного цвета при зимней форме одежды;

костюм ветроводозащитный камуфлированной расцветки;

жилет утепленный камуфлированной расцветки при зимней форме одежды;

тельняшку с полосами голубого цвета – в ВДВ и спецназе при летней форме одежды;

рукавицы утепленные камуфлированной расцветки при зимней форме одежды;

ремень поясной защитного цвета (при форме одежды для строя);

куртку утепленную камуфлированной расцветки при летней форме одежды;

зимнюю полевую военную форму одежды без перчаток и рукавиц утепленных.

III. Военная форма одежды военнослужащих Военно-Морского Флота

18. Парадная военная форма одежды офицеров и мичманов (кроме офицеров и прапорщиков береговых войск ВМФ, морской авиации, военнослужащих женского пола):

1) форма № 1:

фуражка летняя белого цвета;

китель летний белого цвета;

брюки летние белого цвета;
пояс парадный золотистого цвета (при форме одежды для строя);
футболка белого цвета;
полуботинки летние белого цвета;
носки белого цвета;
2) форма № 2:
фуражка летняя белого цвета;
китель летний белого цвета;
брюки шерстяные черного цвета;
пояс парадный золотистого цвета (при форме одежды для строя);
футболка белого цвета;
полуботинки (ботинки) черного цвета;
носки черного цвета;
3) форма № 3:
фуражка шерстяная черного (фуражка летняя белого) цвета;
китель шерстяной парадный черного цвета;
брюки шерстяные черного цвета;
пояс парадный золотистого цвета (при форме одежды для строя);
футболка белого цвета;
полуботинки (ботинки или полусапоги) черного цвета;
носки черного цвета;
4) форма № 4:
фуражка шерстяная черного цвета;
куртка демисезонная повседневная черного цвета;
китель шерстяной парадный черного цвета;
брюки шерстяные черного цвета;
кашне белого цвета;
пояс парадный золотистого цвета (при форме одежды для строя);
футболка с длинными рукавами белого цвета;
полусапоги (ботинки или полуботинки) черного цвета;
носки черного цвета;
5) форма № 5:
шапка-ушанка меховая черного цвета (для высших офицеров и капитанов 1 ранга – шапка меховая черного цвета с козырьком);
куртка зимняя повседневная черного цвета;
китель шерстяной парадный черного цвета;

брюки шерстяные черного цвета;

кашне белого цвета;

пояс парадный золотистого цвета (при форме одежды для строя);

футболка с длинными рукавами белого цвета;

полусапоги (ботинки или полуботинки) черного цвета;

носки черного цвета;

перчатки черного цвета.

При парадной военной форме одежды офицерам и мичманам (кроме офицеров и прапорщиков береговых войск ВМФ, морской авиации, военнослужащих женского пола) разрешается носить:

шапку меховую черного цвета с козырьком с курткой демисезонной кожаной черного цвета (только высшим офицерам (вне строя) при формах № 4 и 5;

фуражку летнюю белого цвета при форме № 4;

куртку зимнюю повседневную черного цвета при форме № 4;

куртку демисезонную повседневную черного цвета при форме № 5;

перчатки белого цвета при формах № 1–5;

тельняшку с полосами темно-синего цвета при формах № 1–5;

форму № 5 без перчаток;

фуражку летнюю с плащом демисезонным повседневным черного цвета при форме № 3;

рубашку белого цвета, галстук черного цвета с закрепкой золотистого цвета, с брюками шерстяными парадными черного (брюками летними белого) цвета при формах № 1–3.

19. Повседневная военная форма одежды офицеров и мичманов (кроме офицеров и прапорщиков береговых войск ВМФ, морской авиации, военнослужащих женского пола):

1) форма № 3:

вариант № 1:

фуражка шерстяная черного (фуражка летняя белого) цвета;

тужурка шерстяная черного цвета;

брюки шерстяные черного цвета;

рубашка кремового цвета;

галстук черного цвета с закрепкой золотистого цвета;

полуботинки (ботинки или полусапоги) черного цвета;

носки черного цвета;

вариант № 2:
фуражка повседневная летняя белого цвета;
костюм (куртка и брюки) повседневный черного цвета;
футболка белого цвета;
носки черного цвета;
полуботинки (ботинки или полусапоги) черного цвета;
2) форма № 4:
вариант № 1:
фуражка шерстяная черного цвета;
куртка демисезонная повседневная черного цвета;
тужурка шерстяная черного цвета;
брюки шерстяные черного цвета;
рубашка кремового цвета;
галстук черного цвета с закрепкой золотистого цвета;
кашне черного цвета;
ремень поясной черного цвета (при форме одежды для строя);
полусапоги (ботинки или полуботинки) черного цвета;
носки черного цвета;
вариант № 2:
фуражка повседневная черного цвета;
куртка демисезонная повседневная черного цвета;
костюм (куртка и брюки) повседневный черного цвета;
футболка с длинными рукавами белого цвета;
носки черного цвета;
кашне черного цвета;
ремень поясной черного цвета (при форме одежды для строя);
полусапоги (ботинки или полуботинки) черного цвета;
носки черного цвета;
3) форма № 5:
вариант № 1:
шапка-ушанка меховая черного цвета (для высших офицеров и капитанов 1 ранга – шапка меховая черного цвета с козырьком);
куртка зимняя повседневная черного цвета;
тужурка шерстяная черного цвета;
брюки шерстяные черного цвета;
рубашка кремового цвета;

галстук черного цвета с закрепкой золотистого цвета;

кашне черного цвета;

ремень поясной черного цвета (при форме одежды для строя);

полусапоги (ботинки или полуботинки) черного цвета;

носки черного цвета;

перчатки черного цвета;

вариант № 2:

шапка-ушанка меховая черного цвета (для высших офицеров и капитанов 1 ранга – шапка меховая черного цвета с козырьком);

куртка зимняя повседневная черного цвета;

костюм (куртка и брюки) повседневный черного цвета;

футболка повседневная белого цвета;

носки черного цвета;

кашне черного цвета;

ремень поясной черного цвета (при форме одежды для строя);

полусапоги (ботинки или полуботинки) черного цвета;

носки черного цвета;

перчатки черного цвета.

При повседневной военной форме одежды офицерам и мичманам (кроме офицеров и прапорщиков береговых войск ВМФ, морской авиации, военнослужащих женского пола) разрешается носить:

шапку меховую черного цвета с козырьком с курткой демисезонной кожаной черного цвета (только высшим офицерам (вне строя) при формах № 4 и 5;

фуражку повседневную черного цвета при форме № 3 (вариант № 2);

фуражку летнюю и фуражку повседневную летнюю белого цвета с плащом демисезонным повседневным черного цвета при форме № 3;

рубашку повседневную черного цвета с брюками костюма повседневного черного цвета при форме № 3 (вариант № 2);

тельняшку с полосами темно-синего цвета при формах № 3–5 (вариант № 2);

форму № 5 без перчаток;

куртку демисезонную повседневную черного цвета при форме № 5;

плащ демисезонный повседневный черного цвета при формах № 3 и 4.

20. Парадная военная форма одежды офицеров и прапорщиков береговых войск ВМФ, морской авиации:

1) летняя:

фуражка летняя белого (фуражка шерстяная черного) цвета;

китель шерстяной парадный черного цвета;

брюки шерстяные черного цвета;

пояс парадный золотистого цвета (при форме одежды для строя);

футболка белого цвета;

полуботинки (ботинки или полусапоги) черного цвета;

носки черного цвета;

2) зимняя:

шапка-ушанка меховая черного цвета (для высших офицеров и полковников – шапка меховая черного цвета с козырьком);

куртка зимняя повседневная черного цвета;

китель шерстяной парадный черного цвета;

брюки шерстяные черного цвета;

кашне белого цвета;

пояс парадный золотистого цвета (при форме одежды для строя);

футболка с длинными рукавами белого цвета;

полусапоги (ботинки или полуботинки) черного цвета;

носки черного цвета;

перчатки черного цвета.

При парадной военной форме одежды офицерам и прапорщикам береговых войск ВМФ, морской авиации разрешается носить:

шапку меховую черного цвета с козырьком с курткой демисезонной кожаной черного цвета (только высшим офицерам (вне строя) при зимней форме одежды;

фуражку шерстяную черного цвета при зимней форме одежды только с курткой демисезонной повседневной черного цвета;

куртку демисезонную повседневную черного цвета при зимней форме одежды;

перчатки белого цвета;

зимнюю парадную военную форму одежды без перчаток черного цвета;

плащ демисезонный повседневный черного цвета при зимней (только с фуражкой шерстяной черного цвета) и летней формах одежды;

рубашку белого цвета, галстук черного цвета с закрепкой золотистого цвета, с брюками шерстяными парадными черного цвета при летней форме одежды.

21. Повседневная военная форма одежды офицеров и прапорщиков береговых войск ВМФ, морской авиации (кроме военнослужащих женского пола):

1) летняя:

вариант № 1:

фуражка летняя белого (фуражка шерстяная черного) цвета;

тужурка шерстяная черного цвета;

брюки шерстяные черного цвета;

рубашка кремового цвета;

галстук черного цвета с закрепкой золотистого цвета;

полуботинки (ботинки или полусапоги) черного цвета;

носки черного цвета;

вариант № 2:

фуражка повседневная летняя белого цвета;

костюм (куртка и брюки) повседневный черного цвета;

футболка белого цвета;

носки черного цвета;

полуботинки (ботинки или полусапоги) черного цвета;

2) зимняя:

вариант № 1:

шапка-ушанка меховая черного цвета (для высших офицеров и полковников – шапка меховая черного цвета с козырьком);

куртка зимняя повседневная черного цвета;

тужурка шерстяная черного цвета;

брюки шерстяные черного цвета;

рубашка кремового цвета;

галстук черного цвета с закрепкой золотистого цвета;

кашне черного цвета;

ремень поясной черного цвета (при форме одежды для строя);

полусапоги (ботинки или полуботинки) черного цвета;

носки черного цвета;

перчатки черного цвета;

вариант № 2:

шапка-ушанка меховая черного цвета (для высших офицеров и полковников – шапка меховая черного цвета с козырьком);

куртка зимняя повседневная черного цвета;

костюм (куртка и брюки) повседневный черного цвета;

футболка с длинными рукавами белого цвета;

кашне черного цвета;

ремень поясной черного цвета (при форме одежды для строя);

полусапоги (ботинки или полуботинки) черного цвета;

носки черного цвета;

перчатки черного цвета.

При повседневной военной форме одежды офицерам и прапорщикам береговых войск ВМФ, морской авиации (кроме военнослужащих женского пола) разрешается носить:

шапку меховую черного цвета с козырьком с курткой демисезонной кожаной черного цвета (только высшим офицерам (вне строя) при зимней форме одежды (варианты № 1 и 2);

фуражку шерстяную черного цвета при зимней форме одежды только с курткой демисезонной повседневной черного цвета (вариант № 1);

фуражку повседневную черного цвета при летней и зимней (только с курткой демисезонной повседневной черного цвета) формах одежды (вариант № 2);

берет шерстяной черного цвета, китель шерстяной, брюки шерстяные прямого покроя черного цвета, тельняшку с полосами темно-синего цвета, ремень поясной черного цвета (при форме одежды для строя), ботинки с высокими берцами – в боевых войсках береговых войск при летней и зимней формах одежды (вариант № 1);

куртку демисезонную повседневную черного цвета при зимней форме одежды (варианты № 1 и 2);

рубашку повседневную черного цвета с брюками костюма повседневного черного цвета при летней форме одежды (вариант № 2);

тельняшку с полосами темно-синего цвета при летней и зимней формах одежды (вариант № 2);

зимнюю повседневную военную форму одежды без перчаток черного цвета;

плащ демисезонный повседневный черного цвета при зимней (только с фуражкой шерстяной черного цвета, фуражкой повседневной черного цвета) и летней формах одежды (варианты № 1 и 2).

22. Парадная военная форма одежды курсантов военных образовательных организаций, осуществляющих подготовку военнослу-

жащих в интересах Военно-Морского Флота (далее – военно-морские образовательные организации), старшин и матросов (кроме курсантов военных образовательных организаций, осуществляющих подготовку офицеров для морской пехоты, старшин, сержантов и матросов береговых войск ВМФ, морской авиации, военнослужащих женского пола):

1) форма № 2:

фуражка-бескозырка летняя белого цвета с лентой флотской (кроме старшин и матросов, проходящих военную службу по контракту);

форменка белого цвета с воротником форменным (кроме старшин и матросов, проходящих военную службу по контракту);

брюки шерстяные черного цвета (кроме старшин и матросов, проходящих военную службу по контракту);

тельняшка с полосами темно-синего цвета (кроме старшин и матросов, проходящих военную службу по контракту);

ремень поясной черного цвета (кроме старшин и матросов, проходящих военную службу по контракту);

ботинки (полуботинки) черного цвета (кроме старшин и матросов, проходящих военную службу по контракту);

носки черного цвета (кроме старшин и матросов, проходящих военную службу по контракту);

2) форма № 3:

фуражка-бескозырка шерстяная черного (фуражка-бескозырка летняя белого) цвета с лентой флотской (для старшин и матросов, проходящих военную службу по контракту, – фуражка повседневная черного (фуражка повседневная летняя белого) цвета);

фланелевка синего цвета с воротником форменным (для старшин и матросов, проходящих военную службу по контракту, – костюм повседневный черного цвета);

брюки шерстяные черного цвета (кроме старшин и матросов, проходящих военную службу по контракту);

тельняшка с полосами темно-синего цвета;

ремень поясной черного цвета;

ботинки (полуботинки) черного цвета;

носки черного цвета;

3) форма № 4:

фуражка-бескозырка шерстяная черного цвета с лентой флотской (для старшин и матросов, проходящих военную службу по контракту, – фуражка повседневная черного цвета);

куртка демисезонная повседневная черного цвета;

фланелевка синего цвета с воротником форменным (для старшин и матросов, проходящих военную службу по контракту, – костюм повседневный черного цвета);

брюки шерстяные черного цвета (кроме старшин и матросов, проходящих военную службу по контракту);

тельняшка с полосами темно-синего цвета;

кашне черного цвета;

ремень поясной черного цвета (при форме одежды для строя);

ботинки (полуботинки) черного цвета;

носки черного цвета;

4) форма № 5:

шапка-ушанка меховая черного цвета;

куртка зимняя повседневная черного цвета (для старшин и матросов ВМФ, проходящих военную службу по призыву, – куртка демисезонная повседневная черного цвета);

фланелевка синего цвета с воротником форменным (для старшин и матросов, проходящих военную службу по контракту, – костюм повседневный черного цвета);

брюки шерстяные черного цвета (кроме старшин и матросов, проходящих военную службу по контракту);

тельняшка с полосами темно-синего цвета;

кашне черного цвета;

ремень поясной черного цвета (при форме одежды для строя);

полусапоги (ботинки) черного цвета;

носки черного цвета;

перчатки черного цвета.

При парадной военной форме одежды курсантам военно-морских образовательных организаций, старшинам и матросам (кроме курсантов военных образовательных организаций, осуществляющих подготовку офицеров для морской пехоты, старшин, сержантов и матросов береговых войск ВМФ, морской авиации, военнослужащих женского пола) разрешается носить:

кепку (фуражку) повседневную черного цвета с костюмом повседневным черного цвета – курсантам военно-морских образовательных организаций при формах № 3 и 4;

костюм повседневный черного цвета – курсантам военно-морских образовательных организаций при форме № 5;

кепку (фуражку) повседневную черного цвета с рубашкой повседневной черного цвета (только старшинам и матросам, проходящим военную службу по контракту) при форме № 3;

фуражку летнюю белого цвета – курсантам военно-морских образовательных организаций при формах № 2 и 3;

фуражку шерстяную черного цвета – курсантам военно-морских образовательных организаций при формах № 3 и 4;

форму № 5 без перчаток черного цвета.

23. Повседневная военная форма одежды курсантов военно-морских образовательных организаций, старшин и матросов (кроме курсантов военных образовательных организаций, осуществляющих подготовку офицеров для морской пехоты, старшин, сержантов и матросов береговых войск ВМФ, морской авиации, военнослужащих женского пола):

1) летняя:

пилотка хлопчатобумажная черного цвета;

костюм флотский синего цвета с воротником форменным;

тельняшка с полосами темно-синего цвета;

ботинки для матросов;

носки черного цвета;

2) зимняя:

шапка-ушанка меховая черного цвета;

куртка зимняя повседневная черного цвета (для старшин и матросов ВМФ, проходящих военную службу по призыву, – куртка демисезонная повседневная черного цвета);

костюм флотский синего цвета с воротником форменным;

тельняшка с полосами темно-синего цвета;

кашне черного цвета;

ремень поясной черного цвета (при форме одежды для строя);

ботинки для матросов;

носки черного цвета;

перчатки зимние (для старшин и матросов, проходящих военную службу по призыву в штатных военных оркестрах, и курсантов военно-морских образовательных организаций – перчатки) черного цвета.

При повседневной военной форме одежды курсантам военно-морских образовательных организаций, старшинам и матросам (кроме курсантов военных образовательных организаций, осуществляющих подготовку офицеров для морской пехоты, старшин, сержантов и матросов береговых войск ВМФ, морской авиации, военнослужащих женского пола) разрешается носить:

фуражку-бескозырку шерстяную черного цвета (фуражку шерстяную черного цвета – курсантам военно-морских образовательных организаций после двухлетнего срока обучения, старшинам и матросам, проходящим военную службу по контракту) при зимней форме одежды;

фуражку-бескозырку летнюю белого цвета (фуражку летнюю белого цвета – курсантам военно-морских образовательных организаций после двухлетнего срока обучения, старшинам и матросам, проходящим военную службу по контракту) при летней форме одежды;

зимнюю повседневную военную форму одежды без перчаток.

24. Парадная военная форма одежды курсантов военных образовательных организаций, осуществляющих подготовку офицеров для морской пехоты, старшин, сержантов и матросов береговых войск ВМФ, морской авиации (кроме военнослужащих женского пола):

1) летняя:

кепка повседневная черного цвета;

костюм (куртка и брюки) повседневный черного цвета;

тельняшка с полосами темно-синего цвета (для старшин, сержантов и матросов береговых войск, морской авиации, проходящих военную службу по контракту, – футболка белого цвета);

ботинки (полуботинки) (для военнослужащих, проходящих военную службу по призыву, – ботинки с высокими берцами) черного цвета;

носки черного цвета;

2) зимняя:

шапка-ушанка меховая черного цвета;

куртка демисезонная повседневная черного цвета;

костюм (куртка и брюки) повседневный черного цвета;

тельняшка с полосами темно-синего цвета (для старшин, сержантов и матросов береговых войск, морской авиации, проходящих военную службу по контракту, – футболка с длинными рукавами белого цвета);

кашне черного цвета;

ремень поясной черного цвета (при форме одежды для строя);

полусапоги (ботинки) (для военнослужащих, проходящих военную службу по призыву, – ботинки с высокими берцами) черного цвета;

носки черного цвета;

перчатки черного цвета.

При парадной военной форме одежды курсантам военных образовательных организаций, осуществляющих подготовку офицеров для морской пехоты, старшинам, сержантам и матросам береговых войск ВМФ, морской авиации (кроме военнослужащих женского пола) разрешается носить:

фуражку повседневную летнюю белого цвета (только старшинам, сержантам и матросам береговых войск ВМФ (кроме боевых войск береговых войск ВМФ), морской авиации, проходящих военную службу по контракту) при летней форме одежды;

фуражку повседневную черного цвета при летней и зимней формах одежды;

берет шерстяной черного цвета – курсантам военно-морских образовательных организаций, осуществляющих подготовку офицеров для морской пехоты, старшинам, сержантам и матросам боевых войск береговых войск при летней форме одежды;

рубашку повседневную черного цвета с брюками костюма повседневного черного цвета (только старшинам, сержантам и матросам береговых войск ВМФ, морской авиации, проходящих военную службу по контракту) при летней форме одежды;

тельняшку с полосами темно-синего цвета – старшинам, сержантам и матросам береговых войск, проходящих военную службу по контракту, при летней и зимней формах одежды;

ботинки с высокими берцами черного цвета курсантам военных образовательных организаций, осуществляющих подготовку офице-

ров для морской пехоты, старшинам, сержантам и матросам береговых войск ВМФ, морской авиации, проходящих военную службу по контракту, при летней и зимней формах одежды;

зимнюю парадную военную форму одежды без перчаток черного цвета.

25. Повседневная военная форма одежды курсантов военных образовательных организаций, осуществляющих подготовку офицеров для морской пехоты, старшин, сержантов и матросов береговых войск ВМФ, морской авиации (кроме военнослужащих женского пола):

1) летняя:

фуражка летняя камуфлированной расцветки;

костюм летний камуфлированной расцветки;

футболка и трусы;

носки черного цвета;

ботинки с высокими берцами черного цвета;

2) зимняя:

шапка-ушанка утепленная камуфлированной расцветки;

куртка утепленная камуфлированной расцветки;

брюки утепленные камуфлированной расцветки;

костюм демисезонный камуфлированной расцветки;

белье нательное облегченное длинное защитного цвета;

белье нательное флисовое защитного цвета;

шарф защитного цвета;

ботинки с высокими берцами черного цвета;

носки черного цвета;

перчатки полушерстяные черного цвета.

При повседневной военной форме одежды курсантам военных образовательных организаций, осуществляющих подготовку офицеров для морской пехоты, старшинам, сержантам и матросам береговых войск ВМФ, морской авиации (кроме военнослужащих женского пола) разрешается носить:

шапку-ушанку меховую черного цвета;

берет шерстяной черного цвета при летней и зимней формах одежды;

балаклаву защитного цвета при зимней форме одежды;

куртку флисовую защитного цвета при зимней форме одежды;

костюм ветроводозащитный камуфлированной расцветки при летней и зимней формах одежды;

жилет утепленный камуфлированной расцветки при зимней форме одежды;

тельняшку с полосами темно-синего цвета при летней форме одежды;

рукавицы утепленные камуфлированной расцветки при зимней форме одежды;

ремень поясной черного цвета (при форме одежды для строя);

куртку утепленную камуфлированной расцветки при летней форме одежды;

зимнюю повседневную военную форму одежды без перчаток и рукавиц утепленных.

26. Парадная военная форма одежды военнослужащих женского пола (офицеров и мичманов (прапорщиков):

1) летняя:

шляпа парадная черного цвета;

жакет шерстяной парадный черного цвета;

юбка шерстяная черного цвета;

пояс парадный золотистого цвета (при форме одежды для строя);

футболка белого цвета;

туфли (ботинки) черного цвета;

2) зимняя:

шапка меховая черного цвета;

куртка зимняя повседневная черного цвета;

жакет шерстяной парадный черного цвета;

юбка шерстяная черного цвета;

блузка белого цвета;

пояс парадный золотистого цвета (при форме одежды для строя);

футболка с длинными рукавами белого цвета;

сапоги (ботинки) черного цвета;

перчатки черного цвета.

При парадной военной форме одежды военнослужащим женского пола (офицерам и мичманам (прапорщикам) разрешается носить:

шапку меховую черного цвета с курткой демисезонной кожа-

ной черного цвета (только высшим офицерам (вне строя) при зимней форме одежды;

шляпу парадную черного цвета при зимней форме одежды (только с курткой демисезонной повседневной черного цвета);

береты шерстяные черного цвета и тельняшку с полосами темно-синего цвета – в боевых войсках береговых войск;

куртку демисезонную повседневную черного цвета при зимней форме одежды;

тельняшку с полосами темно-синего цвета при летней и зимней формах одежды;

перчатки белого цвета при летней и зимней формах одежды;

зимнюю парадную военную форму одежды без перчаток черного цвета;

плащ демисезонный повседневный черного цвета при зимней (только со шляпой парадной черного цвета) и летней формах одежды;

блузку белого цвета, галстук черного цвета с закрепкой золотистого цвета, с юбкой шерстяной черного цвета при летней форме одежды.

27. Повседневная военная форма одежды военнослужащих женского пола (офицеров и мичманов (прапорщиков):

1) летняя:

вариант № 1:

пилотка шерстяная черного цвета;

жакет шерстяной черного цвета;

юбка шерстяная черного цвета;

блузка кремового цвета;

галстук черного цвета с закрепкой золотистого цвета;

ремень поясной черного цвета (при форме одежды для строя);

туфли (ботинки) черного цвета;

вариант № 2:

шляпа повседневная черного цвета;

костюм (куртка и брюки) повседневный черного цвета;

футболка белого цвета;

туфли (ботинки) черного цвета;

2) зимняя:

вариант № 1:

шапка меховая черного цвета;

куртка зимняя повседневная черного цвета;
жакет шерстяной черного цвета;
юбка шерстяная черного цвета;
блузка кремового цвета;
галстук черного цвета с закрепкой золотистого цвета;
кашне черного цвета;
ремень поясной черного цвета (при форме одежды для строя);
сапоги (ботинки) черного цвета;
перчатки черного цвета;
вариант № 2:
шапка меховая черного цвета;
куртка зимняя повседневная черного цвета;
костюм (куртка и брюки) повседневный черного цвета;
футболка с длинными рукавами белого цвета;
кашне черного цвета;
ремень поясной черного цвета (при форме одежды для строя);
сапоги (ботинки) черного цвета;
перчатки черного цвета.

При повседневной военной форме одежды военнослужащим женского пола (офицерам и мичманам (прапорщикам) разрешается носить:

шапку меховую черного цвета с курткой демисезонной кожаной черного цвета (только высшим офицерам (вне строя) при зимней форме одежды (варианты № 1 и 2);

берет шерстяной черного цвета и тельняшку с полосами темно-синего цвета – в боевых войсках береговых войск при летней и зимней формах одежды (варианты № 1 и 2);

шляпу повседневную черного цвета с курткой демисезонной повседневной черного цвета при зимней форме одежды (вариант № 2);

пилотку шерстяную черного цвета с курткой демисезонной повседневной черного цвета при зимней форме одежды (вариант № 1);

куртку демисезонную повседневную черного цвета при зимней форме одежды (варианты № 1 и 2);

брюки шерстяные черного цвета при летней и зимней формах одежды (вариант № 1);

рубашку повседневную черного цвета с брюками (юбкой) костюма повседневного черного цвета при зимней и летней формах одежды (вариант № 2);

юбку повседневную черного цвета при летней и зимней формах одежды (вариант № 2);

зимнюю повседневную военную форму одежды без перчаток черного цвета;

плащ демисезонный повседневный черного цвета при зимней (только со шляпой повседневной черного цвета или пилоткой шерстяной черного цвета) и летней формах одежды.

28. Парадная военная форма одежды военнослужащих женского пола (кроме офицеров и мичманов (прапорщиков):

1) летняя:

шляпа повседневная черного цвета;

костюм (куртка и брюки) повседневный черного цвета;

футболка белого цвета;

туфли (ботинки) черного цвета;

2) зимняя:

шапка меховая черного цвета;

куртка демисезонная повседневная черного цвета (для старшин и матросов ВМФ, проходящих военную службу по контракту, кроме военнослужащих, проходящих военную службу в береговых войсках ВМФ и морской авиации, – куртка зимняя повседневная черного цвета);

костюм (куртка и брюки) повседневный черного цвета;

футболка с длинными рукавами белого цвета;

кашне черного цвета;

ремень поясной черного цвета (при форме одежды для строя);

сапоги (ботинки) черного цвета;

перчатки полушерстяные черного цвета.

При парадной военной форме одежды военнослужащим женского пола (кроме офицеров и мичманов (прапорщиков) разрешается носить:

берет шерстяной черного цвета – в боевых войсках береговых войск;

юбку повседневную черного цвета;

рубашку повседневную черного цвета с брюками костюма повседневного черного цвета при летней форме одежды (кроме курсантов военных образовательных организаций);

тельняшку с полосами темно-синего цвета при летней и зимней формах одежды;

зимнюю форму одежды без перчаток полушерстяных черного цвета.

29. Повседневная военная форма одежды военнослужащих женского пола (кроме офицеров и мичманов (прапорщиков):

1) летняя:

фуражка летняя камуфлированной расцветки;

костюм летний камуфлированной расцветки;

футболка и трусы;

носки черного цвета;

ботинки с высокими берцами черного цвета;

2) зимняя:

шапка-ушанка утепленная камуфлированной расцветки;

куртка утепленная камуфлированной расцветки;

брюки утепленные камуфлированной расцветки;

костюм демисезонный камуфлированной расцветки;

белье нательное облегченное длинное защитного цвета;

белье нательное флисовое защитного цвета;

шарф защитного цвета;

ботинки с высокими берцами черного цвета;

носки черного цвета;

перчатки полушерстяные черного цвета.

При повседневной военной форме одежды военнослужащим женского пола (кроме офицеров и мичманов (прапорщиков) разрешается носить:

шапку меховую черного цвета при зимней форме одежды;

берет шерстяной черного цвета – в боевых войсках береговых войск;

балаклаву защитного цвета при зимней форме одежды;

куртку флисовую защитного цвета при зимней форме одежды;

костюм ветроводозащитный камуфлированной расцветки;

жилет утепленный камуфлированной расцветки при зимней форме одежды;

тельняшку с полосами темно-синего цвета при летней форме одежды;

рукавицы утепленные камуфлированной расцветки при зимней форме одежды;

ремень поясной черного цвета (при форме одежды для строя);

зимнюю форму одежды без перчаток и рукавиц утепленных;

куртку утепленную камуфлированной расцветки при летней форме одежды;

пилотку хлопчатобумажную черного цвета (только для курсантов военно-морских образовательных организаций) с костюмом флотским с воротником форменным и ботинками для матросов.

30. Полевая военная форма одежды офицеров и прапорщиков береговых войск ВМФ, морской авиации, курсантов военных образовательных организаций, осуществляющих подготовку офицеров для морской пехоты, старшин, сержантов, матросов и военнослужащих женского пола береговых войск ВМФ, морской авиации:

1) летняя:

фуражка летняя камуфлированной расцветки;

костюм летний (костюм летний полевой) камуфлированной расцветки;

футболка и трусы;

носки черного цвета;

ботинки с высокими берцами черного цвета;

2) зимняя:

шапка-ушанка утепленная камуфлированной расцветки;

куртка утепленная камуфлированной расцветки;

брюки утепленные камуфлированной расцветки;

костюм демисезонный камуфлированной расцветки;

белье нательное облегченное длинное защитного цвета;

белье нательное флисовое защитного цвета;

шарф защитного цвета;

ботинки с высокими берцами черного цвета;

носки черного цвета;

перчатки полушерстяные черного цвета.

При полевой военной форме одежды офицерам и прапорщикам береговых войск ВМФ, морской авиации, курсантам военных обра-

зовательных организаций, осуществляющих подготовку офицеров для морской пехоты, старшинам, сержантам, матросам и военнослужащим женского пола береговых войск ВМФ, морской авиации разрешается носить:

шапку меховую черного цвета с козырьком, шапку меховую черного цвета, шапку-ушанку меховую черного цвета (кроме условий выполнения боевых задач);

берет шерстяной установленного цвета;

балаклаву защитного цвета при зимней форме одежды;

куртку флисовую защитного цвета при зимней форме одежды;

костюм ветроводозащитный камуфлированной расцветки при зимней форме одежды;

жилет утепленный камуфлированной расцветки при зимней форме одежды;

тельняшку с полосами темно-синего цвета при летней форме одежды;

рукавицы утепленные камуфлированной расцветки при зимней форме одежды;

ремень поясной черного цвета (при форме одежды для строя);

куртку утепленную камуфлированной расцветки при летней форме одежды;

зимнюю полевую военную форму одежды без перчаток и рукавиц утепленных.

IV. Ношение предметов военной формы одежды

31. Шапки меховые с козырьком, шапки-ушанки меховые, шапки меховые носятся с кокардой золотистого цвета.

Шапки-ушанки утепленные носятся с кокардой защитного цвета.

32. Шапки-ушанки меховые и шапки-ушанки утепленные с опущенными наушниками носятся при температуре воздуха от минус 10 °С и ниже, а с наушниками, связанными сзади, – при обслуживании вооружения и военной техники, на хозяйственных работах и по указанию командира воинской части (подразделения). При поднятых наушниках шапок-ушанок меховых концы тесьмы завязываются и заправляются под наушники, при опущенных наушниках – завязываются под подбородком.

33. Фуражки шерстяные носятся с кокардой золотистого цвета, с околышем красного (в военно-воздушных силах Воздушно-космических сил (далее – ВВС ВКС), ВДВ и космических войсках Воздушно-космических сил (далее – КВ ВКС) – голубого, в Ракетных войсках стратегического назначения, танковых, артиллерийских, зенитно-ракетных, автомобильных, инженерных, топографических, технических, автодорожных войсках, войсках связи, войсках радиационной, химической и биологической защиты, службе горючего – черного цвета и кантами красного (в ВВС ВКС, ВДВ и КВ ВКС – голубого) цвета; в ВМФ – с околышем черного и кантами белого цвета.

На тулье фуражек шерстяных:

размещается металлическая эмблема золотистого цвета по принадлежности к виду (роду войск) Вооруженных Сил (кроме ВМФ и ВВС ВКС);

в ВВС ВКС размещается металлический знак различия авиационного персонала золотистого цвета.

34. На тулье фуражек повседневных защитного (в ВВС ВКС и ВДВ – синего, ВМФ – черного) цвета:

размещается металлическая (для высших офицеров – вышитая) эмблема золотистого цвета по принадлежности к виду (роду войск) Вооруженных Сил (кроме ВМФ и ВВС ВКС);

в ВВС ВКС размещается металлический (для высших офицеров – вышитый) знак различия авиационного персонала золотистого цвета.

35. Кепки повседневные защитного (в ВВС ВКС и ВДВ – синего, ВМФ – черного) цвета носятся с кокардой золотистого цвета.

36. Фуражки летние (панамы) камуфлированной расцветки носятся с кокардой защитного цвета.

37. Шляпы парадные цвета морской волны (в ВВС ВКС, КВ ВКС и ВДВ – синего, ВМФ – черного цвета) и шляпы повседневные защитного (в ВВС ВКС и ВДВ – синего, ВМФ – черного) цвета носятся с кокардой золотистого цвета.

38. Пилотки шерстяные защитного (в ВВС ВКС – синего, ВМФ – черного) цвета с кантами красного (в ВВС ВКС, КВ ВКС и ВДВ – голубого, ВМФ – белого) цвета носятся с кокардой золотистого цвета.

39. Пилотки хлопчатобумажные носятся с кокардой золотистого цвета.

40. Береты шерстяные защитного (в ВВС ВКС и ВДВ – голубого, ВМФ и автобронетанковой службе – черного, военной полиции – красного) цвета носятся с кокардой золотистого цвета.

41. Шапки меховые с козырьком, шапки-ушанки, фуражки, кепки, шляпы и панамы носятся прямо, без наклона. Пилотки, береты и фуражки-бескозырки надевают с небольшим наклоном в правую сторону. При этом козырек шапки с козырьком, фуражки, кепки, шляпы находится на уровне бровей, а нижний край шапки-ушанки, шапки меховой, фуражки-бескозырки, пилотки, берета шерстяного и панамы – на расстоянии 2–4 см над бровями.

42. Пилотки шерстяные носятся с куртками демисезонными повседневными, плащами демисезонными повседневными, жакетами и блузками.

43. При ненастной погоде разрешается ношение курток зимних повседневных и курток демисезонных повседневных с капюшоном.

44. Кители шерстяные черного цвета носятся с застегнутой или расстегнутой верхней пуговицей (с бортами в виде лацканов).

45. Куртки костюмов повседневных носятся с расстегнутой молнией на 3–4 см выше уровня верхней части нагрудных карманов.

На углах воротников курток костюмов повседневных и рубашек повседневных размещаются знаки:

а) вышитые:

у Министра обороны Российской Федерации и его заместителей – в виде дубовых ветвей золотистого цвета;

у высших офицеров (кроме Министра обороны Российской Федерации, его заместителей и высших офицеров ВМФ) – в виде лавровых ветвей золотистого цвета;

у высших офицеров ВМФ – в виде дубовых ветвей и якоря золотистого цвета;

б) нашивные:

у офицеров (кроме высших офицеров и офицеров ВМФ) – в виде исторической петлицы золотистого цвета на сукне защитного (в ВВС ВКС и ВДВ – синего) цвета с кантом красного (в ВВС ВКС, КВ ВКС и ВДВ – голубого) цвета;

у офицеров ВМФ (кроме высших офицеров ВМФ) – в виде якоря золотистого цвета на сукне черного цвета с кантом золотистого цвета.

46. Форменки (фланелевки) носятся заправленными в брюки шерстяные. Куртки костюмов флотских носятся не заправленными в брюки костюмов флотских. Разрешается ношение форменок, курток костюмов флотских без тельняшек в жаркую погоду.

47. Брюки шерстяные офицеры и прапорщики (мичманы) носят:

цвета морской волны с кантами (высшие офицеры – с кантами и лампасами) красного цвета;

синего цвета с кантами (высшие офицеры – с кантами и лампасами) голубого цвета или без них;

защитного цвета с кантами (высшие офицеры – с кантами и лампасами) красного (в ВДВ и КВ ВКС – голубого) цвета или без них;

черного цвета без кантов и лампасов (высшие офицеры ВМФ (кроме адмиралов) – с кантами и лампасами красного (морской авиации – голубого) цвета);

белого цвета без кантов и лампасов.

Брюки от костюма повседневного без кантов и лампасов носятся навыпуск или заправленными в ботинки с высокими берцами.

48. Рубашки (блузки) с длинными рукавами носятся:

с галстуком, без кителя шерстяного парадного (кителя шерстяного, тужурки шерстяной, кителя летнего, жакета шерстяного, жакета шерстяного парадного) при летней (в служебных помещениях – при зимней и летней) парадной и повседневной форме одежды;

с расстегнутой верхней пуговицей, без галстука, без кителя шерстяного (тужурки шерстяной, жакета шерстяного) при повседневной форме одежды в служебных помещениях.

49. Рубашки (блузки) с короткими рукавами носятся с расстегнутой верхней пуговицей, без галстука, без кителя шерстяного парадного (кителя шерстяного, тужурки шерстяной, кителя летнего, жакета шерстяного, жакета шерстяного парадного) или с галстуком при летней парадной и повседневной форме одежды.

50. Рубашки повседневные защитного (в ВВС ВКС и ВДВ – синего, ВМФ – черного) цвета носятся без галстука с фуражкой повседневной (кепкой повседневной, шляпой повседневной) и брюками (юбкой) костюма повседневного.

Рубашки повседневные носятся при летней (в служебных помещениях – при зимней и летней) форме одежды.

51. Галстуки черного цвета прикрепляют к рубашке (блузке) закрепкой золотистого цвета между третьей и четвертой пуговицами сверху.

52. Куртки утепленные камуфлированной расцветки комплекта полевого обмундирования носятся с шарфом или без него. При ненастной погоде разрешается ношение курток утепленных камуфлированной расцветки с капюшоном.

Брюки утепленные камуфлированной расцветки комплекта полевого обмундирования носятся поверх ботинок с высокими берцами.

53. Куртки костюма летнего камуфлированной расцветки комплекта полевого обмундирования носятся с отложным воротником (с бортами в виде лацканов) или воротником-стойкой поверх брюк костюма летнего.

Разрешается куртки костюма летнего камуфлированной расцветки комплекта полевого обмундирования носить заправленными в брюки костюма летнего камуфлированной расцветки.

В жаркую погоду куртки костюма летнего камуфлированной расцветки комплекта полевого обмундирования носятся с рукавами, закатанными до нижнего края нарукавных карманов.

Брюки костюма летнего камуфлированной расцветки комплекта полевого обмундирования носятся заправленными в ботинки с высокими берцами.

54. Кашне защитного (в ВВС ВКС и ВДВ – синего, ВМФ – черного) цвета носятся аккуратно заправленными под воротник куртки зимней повседневной, куртки демисезонной кожаной, куртки демисезонной повседневной, плаща демисезонного повседневного, чтобы верхний край равномерно выступал над воротником указанного предмета военной одежды на 1–2 см.

55. Перчатки носятся при зимней форме одежды для строя. В других случаях ношение перчаток необязательно.

56. Пояса парадные носятся (в ВМФ с кортиками):

поверх курток зимних повседневных, курток демисезонных повседневных, кителей шерстяных парадных и кителей летних белого цвета, жакетов шерстяных парадных;

под кителями шерстяными парадными и кителями летними белого цвета.

Пояса парадные располагаются:

а) на куртках зимних повседневных, куртках демисезонных повседневных – в области пояса;

б) на кителях шерстяных парадных, кителях летних и жакетах шерстяных парадных – между первой и второй пуговицами снизу.

57. Ремни поясные носятся:

поверх курток зимних повседневных, курток демисезонных повседневных, кителей шерстяных, жакетов шерстяных;

на поясе брюк при ношении фланелевок, форменок, куртки костюма летнего, заправленной в брюки;

под тужурками шерстяными, куртками костюмов повседневных, блузками и рубашками.

58. Ремни поясные располагаются:

а) на куртках зимних повседневных, куртках демисезонных повседневных – в области пояса;

б) на кителях шерстяных:

защитного (синего) цвета – на уровне второго ряда пуговиц (второй пуговицы) снизу;

черного цвета – между первой и второй пуговицами снизу;

в) под тужурками шерстяными, куртками костюмов повседневных, блузками и рубашками – на поясе брюк;

г) на жакетах шерстяных – на уровне второй пуговицы снизу.

59. Сумки полевые носят на левом бедре на ремне, надеваемом через правое плечо поверх предметов повседневной и полевой формы одежды.

60. Аксельбанты носятся:

а) золотистого цвета с 2-мя наконечниками – высшими офицерами; с 1-м наконечником – офицерами и прапорщиками (мичманами);

б) серебристого цвета с 1-м наконечником – старшинами, сержантами и солдатами (матросами).

Аксельбанты располагаются так, чтобы петля крепления наконечника (наконечников) размещалась следующим образом:

а) на кителях шерстяных парадных и кителях летних белого цвета по центру груди на расстоянии 100 мм от шва втачивания воротника на правой полочке так, чтобы узел выступал из под левой полочки;

б) на жакетах шерстяных парадных по центру груди на расстоянии 55 мм от шва втачивания воротника;

в) на костюмах повседневных под клапаном правого нагрудного кармана на уровне его левого среза;

г) на форменках и фланелевках на пуговице, расположенной на горловине.

61. Предметы военной формы одежды военнослужащие носят установленного образца, исправными, чистыми и отутюженными. Брюки должны иметь продольные заглаженные складки на передних и задних половинках брюк (кроме брюк костюмов полевых и брюк костюмов повседневных). На других предметах военной формы одежды складки не заглаживаются.

Предметы военной формы одежды носятся застегнутыми на молнии, все пуговицы, крючки и петли (за исключением случаев, предусмотренных настоящими Правилами) или кнопки.

62. Обувь при ношении военной формы одежды должна быть в исправном состоянии и вычищена. Ботинки и полуботинки должны быть зашнурованы.

V. Ношение погон (погончиков) и знаков различия в Вооруженных Силах

63. При парадной военной форме одежды погоны (погончики) носят:

1) офицеры (кроме ВМФ):

на куртках зимних повседневных, куртках демисезонных повседневных, плащах демисезонных повседневных – съемные, с трапециевидными верхними краями, с пуговицей в верхней части, с полем из галуна специального переплетения защитного (в ВВС ВКС, ВДВ – синего) цвета, с просветами красного (в ВВС ВКС, ВДВ и КВ ВКС – голубого) цвета (высшие офицеры – без просветов);

на куртках демисезонных кожаных – съемные, с трапециевидными верхними краями, с полем из галуна специального переплетения черного цвета;

на кителях шерстяных парадных, жакетах шерстяных парадных – нашивные, с трапециевидными верхними краями, с пуговицей в верхней части, с полем из галуна специального переплетения золотистого цвета, с просветами и кантами красного (в ВВС ВКС, ВДВ и КВ ВКС – голубого) цвета (высшие офицеры – без просветов, с кантами красного (в ВВС ВКС, ВДВ и КВ ВКС – голубого) цвета);

на рубашках (блузках) – съемные, с трапециевидными верхними краями, с пуговицей в верхней части, с полем из галуна специального переплетения белого цвета, с просветами красного (в ВВС ВКС, ВДВ и КВ ВКС – голубого) цвета (высшие офицеры – без просветов);

2) прапорщики (кроме ВМФ):

на куртках зимних повседневных, куртках демисезонных повседневных – съемные, с трапециевидными верхними краями, с пуговицей в верхней части, с полем из галуна специального переплетения защитного (в ВВС ВКС, ВДВ – синего) цвета;

на кителях шерстяных, жакетах шерстяных – нашивные, с трапециевидными верхними краями, с пуговицей в верхней части, с полем из галуна специального переплетения красного (в ВВС ВКС, ВДВ и КВ ВКС – голубого, в Ракетных войсках стратегического назначения, танковых, артиллерийских, зенитно-ракетных, автомобильных, инженерных, топографических, технических, автодорожных войсках, войсках связи, войсках радиационной, химической и биологической защиты, службе горючего – черного) цвета;

на рубашках (блузках) – съемные, с трапециевидными верхними краями, с пуговицей в верхней части, с полем из галуна специального переплетения белого цвета;

3) курсанты военных образовательных организаций (кроме военных образовательных организаций, осуществляющих подготовку военнослужащих в интересах Военно-Морского Флота):

на куртках демисезонных повседневных, куртках костюмов повседневных – съемные, с трапециевидными верхними краями, с пуговицей в верхней части, с полем из галуна специального переплетения защитного (в ВВС ВКС, ВДВ – синего) цвета, с продольными полосами золотистого цвета;

4) старшины, сержанты и солдаты (кроме ВМФ):

на куртках демисезонных повседневных, куртках костюмов повседневных, рубашках повседневных – съемные, с трапециевидными верхними краями, с пуговицей в верхней части, с полем из галуна специального переплетения защитного (в ВВС ВКС, ВДВ – синего) цвета;

5) офицеры ВМФ:

на куртках зимних повседневных, куртках демисезонных повседневных, плащах демисезонных повседневных – съемные, с трапециевидными верхними краями, с пуговицей в верхней части, с полем из галуна специального переплетения черного цвета, с просветами: офицеры корабельного состава – золотистого, остальные офицеры – красного (в морской авиации – голубого) цвета (высшие офицеры – без просветов);

на куртках демисезонных кожаных – съемные, с трапециевидными верхними краями, с полем из галуна специального переплетения черного цвета;

на кителях парадных шерстяных и жакетах парадных шерстяных – нашивные, с трапециевидными верхними краями, с пуговицей в верхней части, с полем из галуна специального переплетения золотистого цвета, с просветами и кантами: офицеры корабельного состава – черного, остальные офицеры – красного (в морской авиации – голубого) цвета (высшие офицеры – без просветов);

на кителях летних – съемные, с трапециевидными верхними краями, с пуговицей в верхней части, с полем из галуна специального переплетения золотистого цвета, с просветами и кантами черного цвета;

на кителях шерстяных черного цвета – нашивные, со скошенными верхними краями, с полем из галуна специального переплетения золотистого цвета, с просветами (высшие офицеры – без просветов) и кантами красного цвета;

на рубашках (блузках) – съемные, с трапециевидными верхними краями, с пуговицей в верхней части, с полем из галуна специального переплетения белого цвета, с просветами: офицеры корабельного состава – черного, остальные офицеры – красного (в морской авиации – голубого) цвета (высшие офицеры – без просветов);

6) мичманы (прапорщики) ВМФ:

на куртках зимних повседневных, куртках демисезонных повседневных – съемные, с трапециевидными верхними краями, с пуговицей в верхней части, с полем из галуна специального переплетения черного цвета, с продольными кантами: корабельный состав – белого, остальные военнослужащие – красного (в морской авиации – голубого) цвета;

на кителях шерстяных парадных и жакетах шерстяных парадных – нашивные, с трапециевидными верхними краями, с пуговицей в верхней части, с полем из галуна специального переплетения золотистого цвета, с продольными кантами красного (в морской авиации – голубого) цвета (корабельный состав – без продольных кантов);

на кителях летних – съемные, с трапециевидными верхними краями, с пуговицей в верхней части, с полем из галуна специального переплетения золотистого цвета;

на рубашках (блузках) – съемные, с трапециевидными верхними краями, с пуговицей в верхней части, с полем из галуна специального переплетения белого цвета, корабельный состав – без кантов, остальные военнослужащие – с продольными кантами красного (в морской авиации – голубого) цвета;

7) курсанты военно-морских образовательных организаций, старшины, сержанты и матросы ВМФ:

на куртках зимних повседневных, куртках демисезонных повседневных, куртках костюмов повседневных – съемные, с трапециевидными верхними краями, с пуговицей в верхней части, с полем из галуна специального переплетения черного цвета, с продольными кантами: корабельный состав – белого, остальные военнослужащие – красного (в морской авиации – голубого) цвета;

на фланелевках – погончики нашивные из ткани военной одежды с полем синего цвета, с кантами белого цвета;

на форменках – погончики нашивные из ткани военной одежды с полем белого цвета.

64. При повседневной военной форме одежды погоны (погончики) носят:

1) офицеры (кроме ВМФ):

на куртках зимних повседневных, куртках демисезонных повседневных, плащах демисезонных повседневных, куртках костюмов повседневных, рубашках повседневных – съемные, с трапециевидными верхними краями, с пуговицей в верхней части, с полем из галуна специального переплетения защитного (в ВВС ВКС, ВДВ – синего) цвета, с просветами красного (в ВВС ВКС, ВДВ и КВ ВКС – голубого) цвета (высшие офицеры – без просветов);

на куртках демисезонных кожаных – съемные, с трапециевидными верхними краями, с полем из галуна специального переплетения черного цвета;

на кителях шерстяных, жакетах шерстяных – нашивные, со скошенными верхними краями, с полем из галуна специального переплетения защитного (в ВВС ВКС – синего) цвета, с просветами красного (в ВВС ВКС, ВДВ и КВ ВКС – голубого) цвета (высшие офицеры – без просветов с кантами красного (в ВВС ВКС, ВДВ и КВ ВКС – голубого) цвета);

на рубашках (блузках) – съемные, с трапециевидными верхними краями, с пуговицей в верхней части, с полем из галуна специального переплетения защитного (в ВВС ВКС – голубого) цвета, с просветами красного (в ВВС ВКС, ВДВ и КВ ВКС – голубого) цвета (высшие офицеры – без просветов);

2) прапорщики (кроме ВМФ):

на куртках зимних повседневных, куртках демисезонных повседневных, куртках костюмов повседневных, рубашках повседневных – съемные, с трапециевидными верхними краями, с пуговицей в верхней части, с полем из галуна специального переплетения защитного (в ВВС ВКС, ВДВ – синего) цвета;

на кителях шерстяных, жакетах шерстяных – нашивные, со скошенными верхними краями, с полем из галуна специального переплетения защитного (в ВВС ВКС – синего) цвета;

на рубашках (блузках) – съемные, с трапециевидными верхними краями, с пуговицей в верхней части, с полем из галуна специального переплетения защитного (в ВВС ВКС – голубого) цвета;

3) курсанты военных образовательных организаций (кроме военно-морских образовательных организаций):

на куртках комплекта полевого обмундирования – съемные, прямоугольные, из ткани военной одежды с галуном специального переплетения;

4) старшины, сержанты и солдаты (кроме ВМФ):

на куртках комплекта полевого обмундирования – съемные, прямоугольные, из ткани военной одежды;

5) офицеры ВМФ:

на куртках зимних повседневных, куртках демисезонных повседневных, плащах демисезонных повседневных, куртках костю-

мов повседневных, рубашках повседневных – съемные, с трапециевидными верхними краями, с пуговицей в верхней части, с полем из галуна специального переплетения черного цвета, с просветами: офицеры корабельного состава – золотистого, остальные офицеры – красного (в морской авиации – голубого) цвета (высшие офицеры – без просветов);

на куртках демисезонных кожаных – съемные, с трапециевидными верхними краями, с полем из галуна специального переплетения черного цвета;

на тужурках шерстяных, жакетах шерстяных – нашивные, со скошенными верхними краями, с полем из галуна специального переплетения черного цвета, с просветами: офицеры корабельного состава – золотистого, остальные офицеры – красного (в морской авиации – голубого) цвета (высшие офицеры – без просветов);

на кителях шерстяных черного цвета – нашивные, со скошенными верхними краями, с полем из галуна специального переплетения черного цвета, с просветами красного цвета (высшие офицеры – без просветов, с кантами красного цвета);

на рубашках (блузках) – съемные, с трапециевидными верхними краями, с пуговицей в верхней части, с полем из галуна специального переплетения кремового цвета, с просветами: офицеры корабельного состава – черного, остальные офицеры – красного (в морской авиации – голубого) цвета (высшие офицеры – без просветов);

6) мичманы (прапорщики) ВМФ:

на куртках зимних повседневных, куртках демисезонных повседневных, куртках костюмов повседневных, рубашках повседневных – съемные, с трапециевидными верхними краями, с пуговицей в верхней части, с полем из галуна специального переплетения черного цвета, с продольными кантами: корабельный состав – белого, остальные военнослужащие – красного (в морской авиации – голубого) цвета;

на тужурках шерстяных, жакетах шерстяных – нашивные, со скошенными верхними краями, с полем из галуна специального переплетения черного цвета, с продольными кантами: корабельный состав – белого, остальные военнослужащие – красного (в морской авиации – голубого) цвета;

на кителях шерстяных черного цвета – нашивные, со скошенными верхними краями, с полем из галуна специального переплетения черного цвета, с продольными кантами красного цвета;

на рубашках (блузках) – съемные, с трапециевидными верхними краями, с пуговицей в верхней части, с полем из галуна специального переплетения кремового цвета, корабельный состав – без кантов, остальные военнослужащие – с продольными кантами красного (в морской авиации – голубого) цвета;

7) курсанты военно-морских образовательных организаций, старшины, сержанты и матросы ВМФ:

на куртках зимних повседневных, куртках демисезонных повседневных, куртках костюмов повседневных – съемные, с трапециевидными верхними краями, с пуговицей в верхней части, с полем из галуна специального переплетения черного цвета, с продольными кантами: корабельный состав – белого, остальные военнослужащие – красного (в морской авиации – голубого) цвета;

на куртках костюмов флотских – погончики нашивные из ткани военной одежды с полем синего цвета;

на куртках комплекта полевого обмундирования – съемные, прямоугольные, из ткани военной одежды с галуном специального переплетения.

65. При полевой военной форме одежды на куртках комплекта полевого обмундирования военнослужащие носят погоны съемные, прямоугольные, из ткани военной формы одежды (на костюмах летних полевых для высших офицеров – съемные, с трапециевидными верхними краями, с пуговицей в верхней части, с полем из галуна специального переплетения защитного цвета).

66. На погонах офицеров, прапорщиков (мичманов) в соответствии с воинским званием размещаются металлические пятиконечные звезды (высших офицеров – вышитые) золотистого цвета, на погонах к курткам комплекта полевого обмундирования (костюма летнего полевого) – защитного цвета (Министру обороны Российской Федерации и его заместителям разрешается ношение звезд золотистого цвета, остальным высшим офицерам – звезд золотистого цвета только на кос-

тюме летнем полевом, когда его ношение предусмотрено в качестве повседневной формы одежды). Звезды ориентированы одним из лучей к верхнему краю погона. Кроме того, на погонах маршалов Российской Федерации в многоцветном или одноцветном (защитного цвета) вариантах размещаются вышитые изображения Государственного герба Российской Федерации в виде его главной фигуры – двуглавого орла, генералов армии – вышитые пятиконечные звезды в обрамлении венка.

Звезды на погонах офицеров, прапорщиков (мичманов) располагаются:

для маршалов Российской Федерации – на продольной осевой линии, выше звезды – изображение Государственного герба Российской Федерации без геральдического щита;

для генералов армии – на продольной осевой линии, выше звезды – изображение вышитой пятиконечной звезды красного цвета в обрамлении венка;

для генералов, адмиралов, майоров, капитанов 3 ранга, младших лейтенантов, старших прапорщиков и старших мичманов, прапорщиков и мичманов – на продольной осевой линии;

для полковников, капитанов 1 ранга, старших лейтенантов – две нижние звезды с двух сторон посередине между продольной осевой линией и краем погона, третья – выше первых двух на продольной осевой линии;

для подполковников, капитанов 2 ранга, лейтенантов – две звезды с двух сторон посередине между продольной осевой линией и краем погона;

для капитанов, капитан-лейтенантов – две нижние звезды с двух сторон посередине между продольной осевой линией и краем погона, третья и четвертая звезды – выше первых двух на продольной осевой линии.

67. Размещение звезд на погонах – согласно таблице 1.

Таблица 1

Воинское звание	Диаметр звезды, мм	Количество звезд на погоне	Расстояние от нижнего края погона до центра первой звезды, мм		Расстояние между центрами звезд вдоль погона, мм	
			съемные, нашивные с трапециевидным верхним краем	нашивные со скошенным верхним краем	съемные, нашивные с трапециевидным верхним краем	нашивные со скошенным верхним краем
Маршал Российской Федерации	40	1	35	35	35 от центра звезды до начала герба	
Генерал армии	40	1	45	60	95 от нижнего края погона до центра эмблемы	110 от нижнего края погона до центра эмблемы
Адмирал флота	40	1	45	60	–	
Генерал-полковник, адмирал	22	3	25	35	25	25
Генерал-лейтенант, вице-адмирал	22	2	25	45	25	40
Генерал-майор, контр-адмирал	22	1	45	60	–	
Полковник, капитан 1 ранга	20	3	25		25	
Подполковник, капитан 2 ранга	20	2	25		–	
Майор, капитан 3 ранга	20	1	45		–	
Капитан, капитан-лейтенант	13	4	25		25	
Старший лейтенант	13	3	25		25	
Лейтенант	13	2	25		–	
Младший лейтенант	13	1	45		–	
Старший прапорщик, старший мичман	13	3	25		25	
Прапорщик, мичман	13	2	25		25	

Размещение звезд на погонах съемных, прямоугольных, из ткани военной одежды такое же, как и на погонах съемных.

68. На погонах (погончиках) старшин, сержантов и ефрейторов (старших матросов) в соответствии с воинским званием размещаются поперечные (для старшин и главных корабельных старшин – продольные) нашивки из галуна золотистого цвета; на погонах к курткам комплекта полевого обмундирования – защитного цвета. Нашивки крепятся с подгибкой краев на изнаночную сторону погона (погончика) (на куртках комплекта полевого обмундирования курсантов – нашивки крепятся в продольный шов): продольная нашивка – посередине, по всей длине погона (погончика), поперечные нашивки – с промежутками 2 мм друг от друга.

Размещение нашивок на погонах (погончиках) (кроме погон на куртках комплекта полевого обмундирования) – согласно таблице 2.

Таблица 2

Воинское звание	Количество широких (30 мм) нашивок на погоне (погончике)	Количество узких (10 мм) нашивок на погоне (погончике)	Расстояние от нижнего края погона до первой нашивки, мм	Расстояние от нижнего края погончика до первой нашивки, мм
Старшина, главный корабельный старшина	1	–	–	–
Старший сержант, главный старшина	1	–	45	8
Сержант, старшина 1 статьи	–	3	45	8
Младший сержант, старшина 2 статьи	–	2	45	8
Ефрейтор, старший матрос	–	1	45	8

Размещение нашивок на погонах курток комплекта полевого обмундирования – согласно таблице 3.

Таблица 3

Воинское звание	Количество широких (30 мм) нашивок на погоне	Количество узких (10 мм) нашивок на погоне	Расстояние от нижнего края погона до первой нашивки, мм
Старшина	1	–	–
Старший сержант	1	–	25
Сержант	–	3	25
Младший сержант	–	2	25
Ефрейтор	–	1	25

69. На погонах курток комплекта полевого обмундирования курсантов военных образовательных организаций размещается буква «К» золотистого цвета и нашивки из галуна защитного цвета, а в случаях, установленных настоящими Правилами, когда комплект полевого обмундирования используется в качестве повседневной формы одежды, – нашивки из галуна золотистого цвета.

На погонах (погончиках) курсантов военно-морских образовательных организаций размещается якорь, обвитый канатом, золотистого цвета. Высота якоря – 34 мм, расстояние от нижнего края погона до якоря – 10 мм, от нижнего края погончика до якоря – 8 мм.

70. Нарукавные знаки различия по воинским званиям офицеров корабельного состава в виде горизонтальных галунов (широких, средних и узких) золотистого цвета носятся на внешней стороне рукавов тужурок, кителей шерстяных парадных черного цвета, кителей летних белого цвета, жакетов шерстяных черного цвета и жакетов шерстяных парадных черного цвета (кроме кителя летнего старших и младших офицеров) на расстоянии 100 мм от низа рукава до нижнего галуна знака различия по воинским званиям офицеров корабельного состава и размещаются в следующем порядке:

для адмиралов флота – один широкий и выше него четыре средних;

для адмиралов – один широкий и выше него три средних;

для вице-адмиралов – один широкий и выше него два средних;

для контр-адмиралов – один широкий и выше него один средний;

для капитанов 1 ранга – один широкий;

для капитанов 2 ранга – четыре средних;

для капитанов 3 ранга – три средних;

для капитан-лейтенантов – два средних и выше него один узкий;

для старших лейтенантов – два средних;

для лейтенантов – один средний и выше него один узкий;

для младших лейтенантов – один средний.

Длина галунов – 100 мм, ширина: узкого – 6 мм, среднего – 13 мм, широкого – 30 мм. Расстояние между галунами – 5 мм.

Над галунами, посередине, размещается пятиконечная вышитая звезда золотистого цвета: для адмиралов, вице-адмиралов и контр-адмиралов – контурная, с изображением якоря, обвитого канатами, в центре звезды; для остальных офицеров – сплошная.

Диаметр звезд: для высших офицеров – 50 мм, для старших и младших офицеров – 30 мм. Расстояние от верхнего галуна до центра звезды – 30 мм.

71. Петличные знаки видов (родов войск) Вооруженных Сил, специальных войск (служб) – металлические или текстильные (для генералов армии и высших офицеров, имеющих воинские звания юстиции и медицинской службы, – петличные знаки вышитые) золотистого цвета. Военнослужащие (кроме ВМФ), для которых не установлены петличные знаки, носят петличные знаки Сухопутных войск.

На куртках костюма летнего комплекта полевого обмундирования петличные знаки видов (родов войск) Вооруженных Сил, специальных войск (служб) – защитного цвета, а в случаях, установленных настоящими Правилами, когда комплект полевого обмундирования используется в качестве повседневной формы одежды, – золотистого цвета.

Петличные знаки располагаются:

на погонах высших офицеров, а также военнослужащих ВМФ, имеющих воинские звания юстиции и медицинской службы;

на погонах к курткам зимним повседневным, курткам демисезонным повседневным, плащам демисезонным повседневным, курткам костюма летнего повседневного, кителям шерстяным парадным, жакетам шерстяным парадным, рубашкам, блузкам, рубашкам повседневным (кроме высших офицеров и военнослужащих ВМФ, не имеющих воинских званий юстиции и медицинской службы);

в углах воротников кителей шерстяных, жакетов шерстяных, курток костюма летнего комплекта полевого обмундирования (кроме высших офицеров и военнослужащих ВМФ).

Петличные знаки размещаются:

а) на съемных погонах – на продольной осевой линии погона, на расстоянии 5 мм от края форменной пуговицы;

б) на нашивных погонах:

тужурок шерстяных и жакетов шерстяных военнослужащих ВМФ, имеющих воинские звания юстиции и медицинской службы, – на продольной осевой линии погона, на расстоянии 10 мм от края воротника;

размещенных на кителях шерстяных парадных и жакетах шерстяных парадных, – на продольной осевой линии погона, на расстоянии 5 мм от края форменной пуговицы;

на воротниках – по биссектрисе, на расстоянии 30 мм от угла воротника до центра петличного знака, при этом вертикальная ось симметрии петличного знака должна быть параллельна отлету воротника (на куртке костюма летнего комплекта полевого обмундирования петличные знаки размещаются в углу воротника).

72. Знаки различия по принадлежности военнослужащих представляют собой нарукавные и нагрудные знаки.

Нарукавные знаки по принадлежности к Вооруженным Силам и Министерству обороны Российской Федерации (далее – Министерство обороны) располагаются на внешней стороне левого рукава предметов военной формы одежды.

Нарукавные знаки по принадлежности к конкретным воинским формированиям располагаются на внешней стороне правого рукава предметов военной формы одежды.

Военнослужащие воинских частей, не имеющие нарукавных знаков различия по принадлежности к конкретным воинским формированиям, носят знаки различия по принадлежности вышестоящего органа военного управления (воинского формирования).

Нарукавные знаки размещаются:

на кителях шерстяных, тужурках шерстяных, жакетах шерстяных, фланелевках, рубашках повседневных – на расстоянии 80 мм от верхней точки рукава до верхней точки нарукавного знака;

на куртках зимних повседневных, куртках демисезонных повседневных, плащах демисезонных повседневных, куртках костюмов повседневных, куртках комплекта полевого обмундирования (кроме куртки костюма ветроводозащитного) в местах, предусмотренных для их размещения.

73. На куртках костюмов повседневных и куртках комплекта полевого обмундирования (кроме куртки костюма ветроводозащитного) носятся нагрудные нашивки в местах, предусмотренных для их размещения:

на правой стороне груди – нагрудная нашивка с надписью желтого цвета «ВООРУЖЕННЫЕ СИЛЫ РОССИИ» и кантом;

на левой стороне груди – нагрудная нашивка с надписью желтого цвета, отображающей фамилию и инициалы военнослужащего, например: «ИВАНОВ И.И.», и кантом.

Цвет канта нагрудных нашивок на куртке костюма повседневного красного (в ВВС ВКС, ВДВ и КВ ВКС – голубого, в ВМФ и у высших офицеров – желтого) цвета.

На куртках комплекта полевого обмундирования цвет канта и надписей нагрудных нашивок защитного, а в случаях, установленных настоящими Правилами, когда комплект полевого обмундирования используется в качестве повседневной формы одежды, кант – красного (голубого, желтого) цвета, надпись – желтого цвета.

74. Нарукавные знаки и нагрудные нашивки на куртках комплекта полевого обмундирования носятся защитного цвета, а в случаях, установленных настоящими Правилами, когда комплект полевого обмундирования используется в качестве повседневной военной формы одежды, – в цветном изображении.

75. Нарукавные знаки различия по курсам обучения курсантов военных образовательных организаций в форме угольников золотистого цвета носятся на внешней стороне левого рукава курток зимних повседневных, курток демисезонных повседневных, курток костюмов повседневных, форменок и фланелевок.

Нарукавные знаки различия по курсам обучения курсантов военных образовательных организаций размещаются ниже нарукавного знака по принадлежности к видам (родам войск) Вооруженных Сил, Железнодорожным войскам, войскам, не входящим в виды и рода войск Вооруженных Сил.

Расстояние от нижней части нарукавного знака по принадлежности к видам (родам войск) Вооруженных Сил, Железнодорожным войскам, войскам, не входящим в виды и рода войск Вооруженных Сил до верхней части нарукавного знаки различия по курсам обучения 10 мм.

На форменках нарукавные знаки по курсам обучения курсантов военных образовательных организаций размещаются на расстоянии 175 мм от верхней точки левого рукава.

76. Нарукавные знаки различия по годам службы военнослужащих, проходящих военную службу по контракту на должностях солдат (матросов), сержантов и старшин, в форме угольников золотистого цвета носятся на нижней части внешних сторон рукавов курток зимних повседневных, курток демисезонных повседневных, курток с длинными рукавами костюмов повседневных, курток костюмов флотских. На куртке костюма летнего камуфлированной расцветки нарукавные знаки различия по годам службы – защитного цвета.

Нарукавные знаки различия по годам службы военнослужащих, проходящих военную службу по контракту на должностях солдат (матросов), сержантов и старшин, размещаются на расстоянии 100 мм от нижней части внешней стороны рукавов.

77. Нагрудные знаки различия по принадлежности к конкретным воинским формированиям носятся на левой стороне:

кителя шерстяного, тужурки шерстяной, кителя летнего, жакета шерстяного – на 10 мм ниже лент государственных наград и других знаков отличия;

рубашки, блузки, рубашки повседневной – на пуговице клапана нагрудного кармана.

78. Должностные знаки Министра обороны Российской Федерации и его заместителей, других руководящих должностных лиц Вооруженных Сил, должностной знак «Командир корабля» размещаются на правой стороне груди кителей шерстяных парадных, кителей летних, тужурок шерстяных, жакетов шерстяных парадных, кителей шерстяных, жакетов шерстяных, курток костюмов повседневных, рубашек повседневных вместо знака классной квалификации.

79. Знаки дежурных смен и сил: дежурный по полку (штабу, батальону, роте, контрольно-пропускному пункту, столовой, парку, воинскому эшелону), оперативный дежурный, патруль, дежурный фельдшер, инспектор военной автомобильной инспекции и другие носятся при повседневной и полевой формах одежды на левой стороне груди:

куртки зимней повседневной – над левым верхним карманом (куртки зимней повседневной военнослужащих женского пола – под кокеткой);

куртки демисезонной повседневной – над левым верхним карманом (куртки демисезонной повседневной военнослужащих женского пола – так, чтобы верхний край знака располагался на уровне второй кнопки сверху);

кителя шерстяного, тужурки шерстяной, жакета шерстяного – так, чтобы верхний край знака дежурных служб и сил располагался ниже уровня угла лацкана на 70 мм, при наличии лент орденов (медалей) – на 10 мм ниже их;

куртки костюма летнего повседневного, рубашки (блузки), рубашки повседневной – под клапаном нагрудного кармана (рубашки повседневной военнослужащих женского пола – так, чтобы центр знака располагался на уровне второй пуговицы сверху);

фланелевки, форменки и куртки костюма флотского – так, чтобы нижний край знака дежурных служб и сил располагался на уровне угла выреза воротника, при наличии лент орденов (медалей) – на 10 мм ниже их;

куртки комплекта полевого обмундирования (кроме куртки костюма ветроводозащитного) – в местах, предусмотренных для их размещения (куртки костюма летнего полевого для высших офицеров – под клапаном нагрудного кармана).

80. Другие знаки различия носятся в соответствии с требованиями приказов об их учреждении.

81. Погоны, знаки различия должны быть правильно и аккуратно пришиты (прикреплены). Погоны – чистые, не мятые, без вставок. Металлические знаки различия военнослужащих не должны быть деформированы, иметь сколов эмали и потертостей.

VI. Ношение ведомственных знаков отличия и иных геральдических знаков на военной форме одежды военнослужащих

82. Ведомственные знаки отличия и иные геральдические знаки на военной форме одежды военнослужащих носятся после государственных наград, порядок ношения которых определен Положением о государственных наградах Российской Федерации, статутами орденов Российской Федерации, положениями о знаках отличия Российской Федерации, медалях Российской Федерации, почетных званиях Российской Федерации, описаниями названных государственных наград Российской Федерации и нагрудных знаков к почетным званиям Российской Федерации, утвержденными Указом Президента Российской Федерации от 7 сентября 2010 г. № 1099 «О мерах по совершенствованию государственной наградной системы Российской Федерации» (Собрание законодательства Российской Федерации, 2010, № 37, ст. 4643; 2020, № 25, ст. 3881).

83. Медали Министерства обороны, предназначенные для ношения на колодках, носятся на левой стороне груди в следующем порядке:

медаль «За боевые отличия»;

медаль «За воинскую доблесть» I степени;

медаль «За воинскую доблесть» II степени;

медаль «За разминирование»;

медаль «За укрепление боевого содружества»;

медаль «За отличие в военной службе» I степени;

медаль «За отличие в военной службе» II степени;

медаль «За отличие в военной службе» III степени;

медаль «За трудовую доблесть»;

медаль «Михаил Калашников»;

медаль «Участнику военной операции в Сирии»;

медаль «За безупречную службу» I степени (Министерства обороны СССР);

медаль «За безупречную службу» II степени (Министерства обороны СССР);

медаль «За безупречную службу» III степени (Министерства обороны СССР).

Остальные медали Министерства обороны носятся в последовательности в соответствии с Геральдическим регистром Вооруженных Сил Российской Федерации, ведение которого осуществляет Военно-геральдическая служба Вооруженных Сил.

84. На парадной военной форме одежды ордена на колодках и медали размещаются на левой стороне груди горизонтально в ряд от центра груди к краю, сверху вниз в вышеуказанном порядке. При ношении на левой стороне груди двух и более орденов или медалей их колодки могут соединяться в ряд на общей планке (верхние стороны колодок примыкают друг к другу, образуя прямую линию без перерывов, а каждая колодка, расположенная справа, частично накрывает колодку, расположенную левее). Ордена и медали, не вместившиеся в один ряд, переносят во второй и последующие ряды, располагаемые ниже первого, размещая их также от центра груди к краю в вышеуказанном порядке. Колодки орденов и медалей второго ряда должны заходить под ордена и медали первого ряда, при этом нижний край медалей верхнего ряда и верхний край медалей нижнего ряда должны располагаться на одном уровне. Последующие ряды располагаются в аналогичном порядке.

85. Знаки особого отличия размещаются в следующем порядке:

на кителе шерстяном парадном, кителе летнем, жакете шерстяном парадном, куртке костюма летнего повседневного, рубашке, блузке, рубашке повседневной – так, чтобы нижний край медали располагался на 10 мм выше лент орденов и медалей;

на кителе шерстяном (кроме кителя шерстяного черного цвета), тужурке шерстяной, жакете шерстяном – на 10 мм левее воротника так, чтобы верхний край колодки медали располагался на уровне угла лацкана;

на кителе шерстяном черного цвета – на 10 мм левее воротника так, чтобы нижний край колодки медали располагался на уровне угла воротника;

на фланелевке (форменке) – на 10 мм левее воротника так, чтобы нижний край медали располагался на 80 мм выше угла выреза воротника.

86. Знаки орденов, ордена и медали на левой стороне груди размещаются:

на кителе шерстяном парадном и кителе летнем – так, чтобы верхний край колодки первого ряда располагался ниже начала шва втачивания воротника на 100 мм;

на жакете шерстяном парадном – так, чтобы верхний край колодки первого ряда располагался ниже начала шва втачивания воротника на 55 мм;

на фланелевке (форменке) – так, чтобы верхний край колодки первого ряда располагался выше уровня угла выреза воротника на 70 мм;

на кителе шерстяном черного цвета – так, чтобы верхний край колодки первого ряда располагался ниже уровня угла лацкана на 70 мм;

на куртке костюма летнего повседневного – так, чтобы нижний край колодки первого ряда располагался по уровню верхнего края клапана нагрудного кармана.

Каждый последующий ряд знаков орденов, орденов и медалей размещается строго под предыдущим.

87. Ордена на правой стороне груди размещаются сверху вниз, от центра к краю в следующем порядке:

на кителе шерстяном парадном и кителе летнем – так, чтобы нижний край наибольшего по размеру ордена первого ряда располагался ниже начала шва втачивания воротника на 90 мм;

на жакете шерстяном – так, чтобы нижний край наибольшего по размеру ордена первого ряда располагался ниже начала шва втачивания воротника на 45 мм;

на фланелевке (форменке) – так, чтобы верхний край наибольшего по размеру ордена первого ряда располагался выше уровня угла выреза воротника на 70 мм.

Центры орденов в рядах должны располагаться на одном уровне. При ношении орденов в несколько рядов второй ряд и последующие размещаются ниже наибольшего ордена верхнего ряда на 10 мм.

88. Нагрудные знаки к почетным званиям Российской Федерации, почетные знаки лауреатов премий размещаются на правой стороне груди выше орденов, а при отсутствии орденов – на их месте.

89. Ношение лент орденов и медалей вместе со знаками соответствующих орденов и медалей не допускается. Ленты к орденам и медалям носятся на левой стороне груди при повседневной и парадной формах одежды вне строя.

Ленты государственных наград, знаков отличия Вооруженных Сил и иных геральдических знаков (далее – ленты) располагаются на планках горизонтально в ряд сверху вниз от центра груди к краю. В ряду должно быть не более пяти лент на планках. Ленты, не вместившиеся в один ряд, переносятся в последующий ряд и располагаются симметрично относительно середины полного предыдущего ряда.

Левее и ниже лент государственных наград и знаков отличия Вооруженных Сил носятся ленты иных военных геральдических (геральдических) знаков.

90. Ленты на планках размещаются на левой стороне по центру груди:

на кителе шерстяном парадном и кителе летнем – так, чтобы верхний край первого ряда планок располагался ниже начала шва втачивания воротника на 100 мм;

на жакете шерстяном парадном – так, чтобы верхний край первого ряда планок располагался ниже начала шва втачивания воротника на 55 мм;

на фланелевке (форменке) – так, чтобы верхний край первого ряда планок располагался выше уровня угла выреза воротника на 70 мм;

на кителе шерстяном, тужурке шерстяной, жакете шерстяном – так, чтобы верхний край первого ряда планок располагался ниже уровня угла лацкана на 70 мм;

на кителе шерстяном черного цвета – так, чтобы верхний край планок первого ряда располагался ниже уровня угла лацкана на 70 мм;

на рубашке и блузке – симметрично вертикальной оси нагрудного кармана так, чтобы нижний край планок располагался на уровне верхнего края кармана;

на куртке костюма повседневного – симметрично вертикальной оси нагрудного кармана так, чтобы нижний край планок лент орденов и медалей располагался на уровне верхнего края кармана (на куртке кос-

тюма повседневного военнослужащих женского пола – симметрично вертикальной оси нагрудной нашивки так, чтобы нижний край планок лент орденов и медалей располагался на уровне верхнего края нагрудной нашивки);

на рубашке повседневной – симметрично вертикальной оси левого нагрудного кармана так, чтобы нижний край планок лент орденов и медалей располагался на уровне верхнего края кармана (на рубашке повседневной военнослужащих женского пола – так, чтобы нижний край планок лент орденов и медалей располагался на уровне второй пуговицы сверху);

на куртках костюма летнего комплекта полевого обмундирования – симметрично вертикальной оси левого нагрудного кармана так, чтобы нижний край планок лент орденов и медалей располагался на уровне верхнего края кармана (только в случаях, когда в соответствии с настоящими Правилами комплект полевого обмундирования используется в качестве повседневной военной формы одежды).

Высота лент на планках медалей – 8 мм (у государственных орденов Святого апостола Андрея Первозванного, Святого Георгия и «За заслуги перед Отечеством» – 12 мм).

91. Знаки отличия и различия Вооруженных Сил, а также иные военные геральдические (геральдические) знаки размещаются в соответствии с положениями о них:

1) памятные знаки Министра обороны Российской Федерации, начальника Генерального штаба Вооруженных Сил Российской Федерации и других должностных лиц, а также нагрудный знак к Почетной грамоте Президента Российской Федерации, фрачный знак к почетной грамоте Министерства обороны Российской Федерации, знак «Участник парада, посвященного 55-й годовщине Победы в Великой Отечественной войне» носятся на правом лацкане кителя шерстяного, тужурки шерстяной, жакета шерстяного;

2) знаки классной квалификации специалистов Вооруженных Сил, должностные знаки руководящих должностных лиц Вооруженных Сил, должностной знак «Командир корабля» размещаются на правой стороне груди на 10 мм выше наибольшего знака отличия;

3) знаки отличия и различия Вооруженных Сил, а также иные военные геральдические (геральдические) знаки располагаются на правой стороне груди в следующем приоритетном порядке:

знак к почетному званию;

знак «Гвардия»;

знак об окончании военной образовательной организации высшего образования;

знак об окончании общеобразовательной организации, находящейся в ведении Министерства обороны, со специальным наименованием;

знак об окончании суворовского военного, нахимовского военно-морского, военно-музыкального училищ;

знак «Отличник вида (рода войск) Вооруженных Сил»;

знак «Парашютист»;

знак «За боевое траление»;

знак «За дальний поход»;

знак отличия для обозначения заслуг, проявленных при исполнении должностных и специальных обязанностей, высоких достижений военнослужащих в различных видах повседневной деятельности (в том числе спортивной), их высоких боевых и профессиональных качеств.

Знаки отличия Вооруженных Сил (кроме медалей Министерства обороны), а также иные военные геральдические (геральдические) знаки располагаются горизонтально в ряд от центра груди к правому краю, при этом в ряду должно быть не более трех (на куртке костюма летнего повседневного – четырех) знаков, расстояние между знаками отличия 10 мм.

При ношении военнослужащими знаков отличия и различия Вооруженных Сил (кроме медалей Министерства обороны), а также иных военных геральдических (геральдических) знаков меньше максимального количества они располагаются симметрично относительно вертикальной линии, условно проведенной по центру видимой части груди.

92. Знаки отличия Вооруженных Сил и иные военные геральдические (геральдические) знаки располагаются на правой стороне по центру груди:

на кителе шерстяном парадном и кителе летнем – так, чтобы верхний край наибольшего знака располагался ниже начала шва втачивания воротника на 100 мм;

на жакете шерстяном парадном – так, чтобы верхний край наибольшего знака располагался ниже начала шва втачивания воротника на 55 мм;

на фланелевке (форменке) – так, чтобы верхний край наибольшего знака располагался выше уровня угла выреза воротника на 70 мм;

на кителе шерстяном, тужурке шерстяной, жакете шерстяном – так, чтобы верхний край наибольшего знака располагался ниже уровня угла лацкана на 70 мм;

на куртке костюма летнего повседневного – так, чтобы нижний край наибольшего знака располагался по уровню верхнего края клапана нагрудного кармана (на куртке костюма летнего повседневного с длинными рукавами военнослужащих женского пола – так, чтобы нижний край наибольшего знака располагался по уровню верхнего края нагрудной нашивки);

на куртке костюма летнего повседневного с короткими рукавами военнослужащих женского пола и куртке костюма летнего полевого высших офицеров – так, чтобы нижний край знака располагался по уровню верхнего края клапана нагрудного кармана (размещается только знак об окончании общеобразовательной организации, находящейся в ведении Министерства обороны).

Знаки отличия и иные военные геральдические (геральдические) знаки располагаются по горизонтальной оси симметрии наибольшего знака.

При наличии орденов, размещение которых предусмотрено на правой стороне груди, знаки классной квалификации специалистов Вооруженных Сил, должностные знаки руководящих должностных лиц Вооруженных Сил, должностной знак «Командир корабля» размещаются ниже орденов на 10 мм.

93. При наличии у военнослужащих нагрудных знаков об окончании двух и более военных образовательных организаций высшего образования носится только один знак военной образовательной организации высшего образования.

94. Знак числа ранений из галуна шириной 6 мм и длиной 43 мм золотистого цвета (при тяжелом ранении) и темно-красного цвета (при легком ранении) располагается на планке из ткани военной одежды. Знак числа ранений при тяжелом ранении размещается ниже знака числа ранений при легком ранении, расстояние между ними 3 мм.

Знак числа ранений размещается по центру на правой стороне кителя шерстяного парадного, кителя шерстяного, тужурки шерстяной,

жакета шерстяного парадного, жакета шерстяного, фланелевки, форменки, куртки костюма летнего повседневного – на 10 мм выше орденов (при их наличии), знаков классной квалификации специалистов Вооруженных Сил, должностных знаков руководящих должностных лиц Вооруженных Сил, должностного знака «Командир корабля».

95. Членам войсковых казачьих обществ, внесенных в государственный реестр казачьих обществ в Российской Федерации, во время прохождения ими военной службы в рядах Вооруженных Сил разрешается ношение на военной форме одежды нарукавных и нагрудных знаков различия по принадлежности к войсковому казачьему обществу.

96. На полевой форме одежды, предметах специальной и рабочей одежды ношение государственных наград, ведомственных знаков отличия и иных геральдических знаков (за исключением случаев, предусмотренных настоящими Правилами) не допускается.

VII. Ношение особой церемониальной парадной военной формы одежды военнослужащих почетного караула Вооруженных Сил

97. Форма одежды военнослужащих:

1) летняя:

фуражка шерстяная цвета морской волны (в ВВС ВКС – синего, в ВМФ – черного (фуражка летняя белого) цвета);

китель шерстяной цвета морской волны (в ВВС ВКС – синего, в ВМФ – черного цвета);

брюки шерстяные в сапоги (кроме ВМФ) цвета морской волны (в ВВС ВКС – синего цвета);

брюки шерстяные навыпуск черного цвета (для ВМФ);

пояс парадный золотистого цвета;

аксельбант;

сапоги черного цвета (кроме ВМФ);

ботинки черного цвета (для ВМФ);

носки черного цвета;

перчатки белого цвета;

2) зимняя:

шапка-ушанка из каракуля серого (в ВМФ – черного) цвета;

воротник съемный из каракуля серого (в ВМФ – черного) цвета;

пальто шерстяное серого (в ВВС ВКС – синего, ВМФ – черного) цвета;

китель шерстяной цвета морской волны (в ВВС ВКС – синего, в ВМФ – черного цвета);

брюки шерстяные в сапоги (кроме ВМФ) цвета морской волны (в ВВС ВКС – синего цвета);

брюки шерстяные навыпуск черного цвета (для ВМФ);

пояс парадный золотистого цвета;

аксельбант;

сапоги черного цвета (кроме ВМФ);

ботинки черного цвета (для ВМФ);

носки черного цвета;

перчатки белого цвета.

Разрешается носить при зимней форме одежды:

фуражку шерстяную (фуражку летнюю);

пальто шерстяное без воротника съемного из каракуля.

98. Шапки-ушанки из каракуля носятся с кокардой золотистого цвета.

99. Фуражки шерстяные носятся с кокардой золотистого цвета, с околышем красного (в ВВС ВКС – голубого, в ВМФ – черного) цвета и кантами красного (в ВВС ВКС – голубого, в ВМФ – белого) цвета, с шитьем 5-процентного золочения на околыше, с плетеным шнуром 5-процентного золочения. На тулье фуражки для ВВС ВКС вышивается знак различия авиационного персонала ВКС 5-процентного золочения.

100. Китель шерстяной цвета морской волны (в ВВС ВКС – синего, в ВМФ – черного цвета) с пластроном красного (в ВВС ВКС – голубого, в ВМФ – черного) цвета, с кантами золотистого и красного (в ВВС ВКС – голубого, в ВМФ – белого) цвета, с шитьем 5-процентного золочения на воротнике и обшлагах.

Нарукавные знаки по принадлежности к видам Вооруженных Сил располагаются на внешней стороне левого рукава предметов военной формы одежды.

Нарукавные знаки по принадлежности к конкретному воинскому формированию располагаются на внешней стороне правого рукава предметов военной одежды.

101. Брюки шерстяные в сапоги цвета морской волны (в ВВС ВКС – синего цвета) с кантами красного (в ВВС ВКС – голубого) цвета.

Брюки шерстяные навыпуск черного цвета – без кантов.

102. Пояса парадные носят поверх:

пальто шерстяных;

кителей шерстяных.

Пояса парадные располагаются:

на пальто шерстяных – между вторым и третьим рядом пуговиц снизу, а сзади закладываются за хлястик;

на кителях шерстяных – между первым и вторым рядом пуговиц снизу, а сзади пролегают между двумя рядами форменных пуговиц, при помощи которых пристегиваются фигурные столбики.

103. Предметы военной формы одежды носятся застегнутыми на все пуговицы.

104. Обувь при ношении военной формы одежды должна быть в исправном состоянии и вычищена.

105. Офицеры носят на пальто и кителях шерстяных погоны нашивные с трапециевидными верхними краями, с пуговицей в верхней части, с полем из галуна специального переплетения золотистого цвета, с просветами и кантами красного (в ВВС ВКС – голубого, в ВМФ – черного) цвета с металлическими знаками различия золотистого цвета установленного образца.

106. Военнослужащие, проходящие военную службу по призыву, носят на пальто и кителях шерстяных погоны нашивные с трапециевидными верхними краями, с пуговицей в верхней части, с полем из галуна специального переплетения золотистого цвета, с продольными полосами красного (в ВВС ВКС – голубого, в ВМФ – белого) цвета с металлическими стилизованными буквами «ВС» золотистого цвета.

Приложение № 2
к приказу Министра обороны
Российской Федерации
от «9» октября 2020 г. № 525

ПОРЯДОК
смешения предметов существующей и новой военной формы одежды в Вооруженных Силах Российской Федерации

1. Допустить смешение следующих предметов существующей и новой военной формы одежды:

на срок пять лет шапок из каракуля с козырьком и шапок меховых с козырьком;

на срок три года кителей шерстяных парадных и жакетов шерстяных парадных.

2. Смешение предметов военной формы одежды с другими предметами одежды, обуви и снаряжения, не предусмотренное настоящим Порядком, не допускается.

Приложение
к Правилам (п. 8)

ВАРИАНТЫ
военной формы одежды, знаков различия военнослужащих, ведомственных знаков отличия и иных геральдических знаков в Вооруженных Силах, а также варианты их размещения



Рис. 1
Зимняя парадная форма одежды для строя (ВВС ВКС, ВДВ)



Рис. 2
Зимняя парадная форма одежды вне строя



Рис. 3
Зимняя парадная форма одежды вне строя (ВВС ВКС, ВДВ, КВ ВКС)
(в куртке демисезонной кожаной)



Рис. 4
Зимняя парадная форма одежды для строя
(в фуражке, куртке демисезонной повседневной)



Рис. 5
Зимняя парадная форма одежды вне строя (ВВС ВКС)
(в фуражке, куртке демисезонной повседневной)



Рис. 6
Зимняя парадная форма одежды
(в фуражке, плаще демисезонном повседневном)



Рис. 7
Летняя парадная форма одежды для строя



Рис. 8
Летняя парадная форма одежды вне строя (ВВС ВКС)

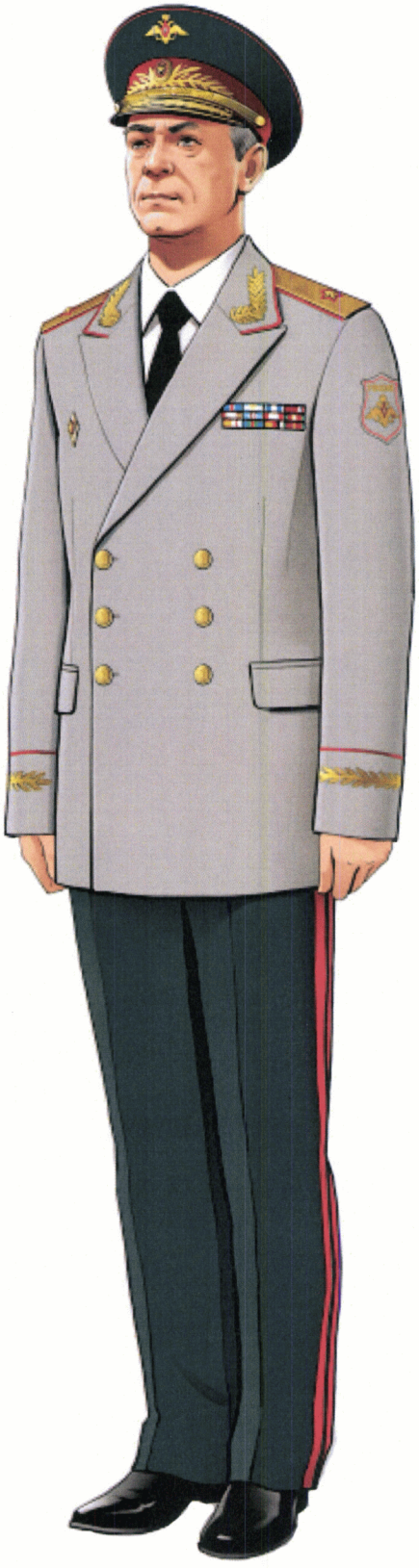

Рис. 9
Летняя парадная форма одежды вне строя



Рис. 10
Летняя парадная форма одежды
(в рубашке)



Рис. 11
Летняя парадная форма одежды (ВВС ВКС)
(в рубашке)



Рис. 12
Летняя парадная форма одежды
(в рубашке с короткими рукавами)



Рис. 13
Летняя парадная форма одежды
(в рубашке с короткими рукавами, без галстука)



Рис. 14
Зимняя парадная форма одежды для строя



Рис. 15
Зимняя парадная форма одежды вне строя (ВВС ВКС, ВДВ)



Рис. 16
Зимняя парадная форма одежды для строя
(в куртке демисезонной повседневной)



Рис. 17
Зимняя парадная форма одежды вне строя (ВВС ВКС)
(в фуражке, куртке демисезонной повседневной)



Рис. 18
Зимняя парадная форма одежды (ВВС ВКС)
(в фуражке, плаще демисезонном повседневном)



Рис. 19
Летняя парадная форма одежды для строя



Рис. 20
Летняя парадная форма одежды вне строя



Рис. 21
Летняя парадная форма одежды
(в рубашке)

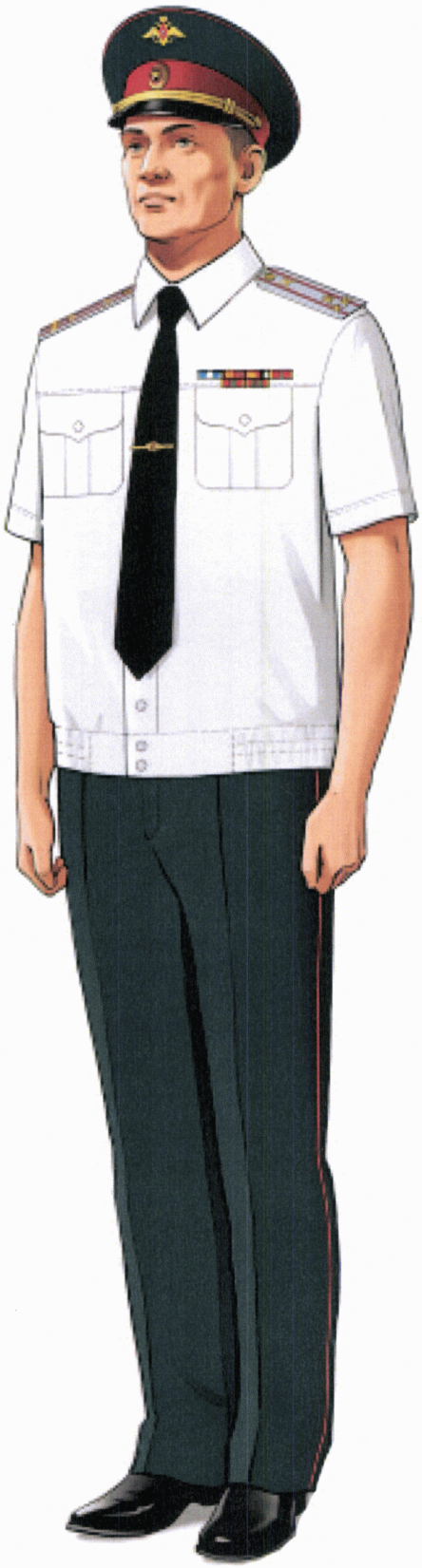

Рис. 22
Летняя парадная форма одежды
(в рубашке с короткими рукавами)

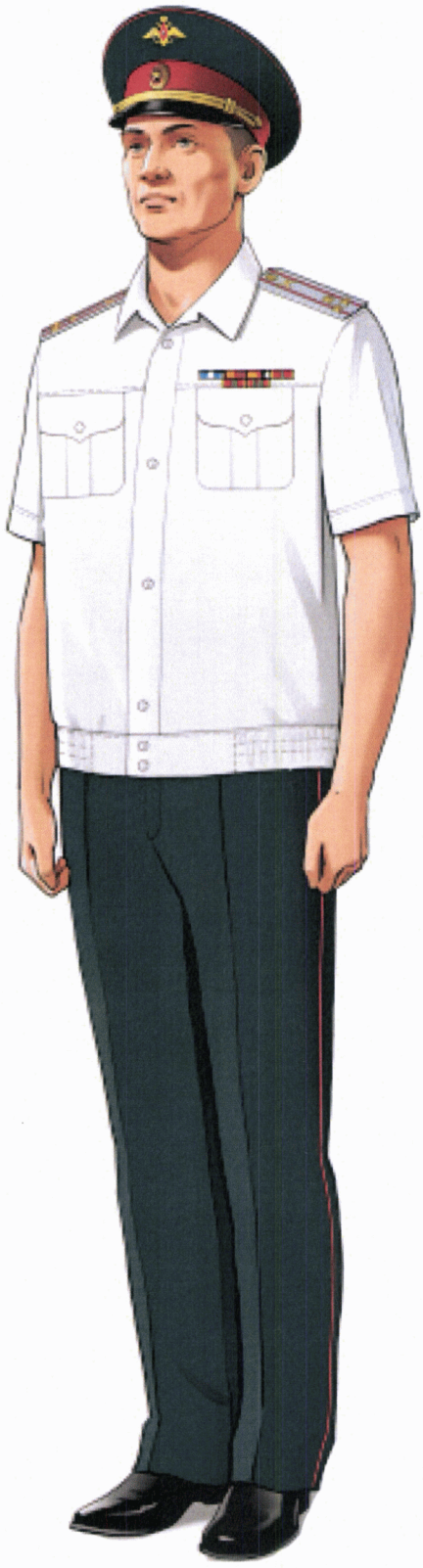

Рис. 23
Летняя парадная форма одежды
(в рубашке с короткими рукавами, без галстука)



Рис. 24
Зимняя парадная форма одежды для строя



Рис. 25
Зимняя парадная форма одежды вне строя (ВВС ВКС, ВДВ)



Рис. 26
Зимняя парадная форма одежды для строя
(в куртке демисезонной повседневной)



Рис. 27
Зимняя парадная форма одежды вне строя (ВВС ВКС, ВДВ)
(в шляпе, куртке демисезонной повседневной)



Рис. 28
Зимняя парадная форма одежды вне строя (ВВС ВКС, ВДВ)
(в шляпе, плаще демисезонном повседневном)



Рис. 29
Летняя парадная форма одежды для строя



Рис. 30
Летняя парадная форма одежды вне строя
(ВВС ВКС, ВДВ, КВ ВКС)



Рис. 31
Летняя парадная форма одежды
(в блузке)



Рис. 32
Летняя парадная форма одежды (ВВС ВКС, ВДВ, КВ ВКС)
(в блузке с короткими рукавами)



Рис. 33
Летняя парадная форма одежды
(в блузке с короткими рукавами, без галстука)



Рис. 34
Зимняя парадная форма одежды для строя



Рис. 35
Зимняя парадная форма одежды вне строя (ВВС ВКС)
(в фуражке повседневной)



Рис. 36
Летняя парадная форма одежды
(в фуражке повседневной)



Рис. 37
Летняя парадная форма одежды
(в кепке повседневной)



Рис. 38
Летняя парадная форма одежды (ВДВ)
(в кепке повседневной)



Рис. 39
Летняя парадная форма одежды (ВВС ВКС)
(в кепке повседневной)



Рис. 40
Летняя парадная форма одежды
(в берете)



Рис. 41
Летняя парадная форма одежды (ВДВ)
(в берете)



Рис. 42
Летняя парадная форма одежды
(в фуражке повседневной, рубашке повседневной)

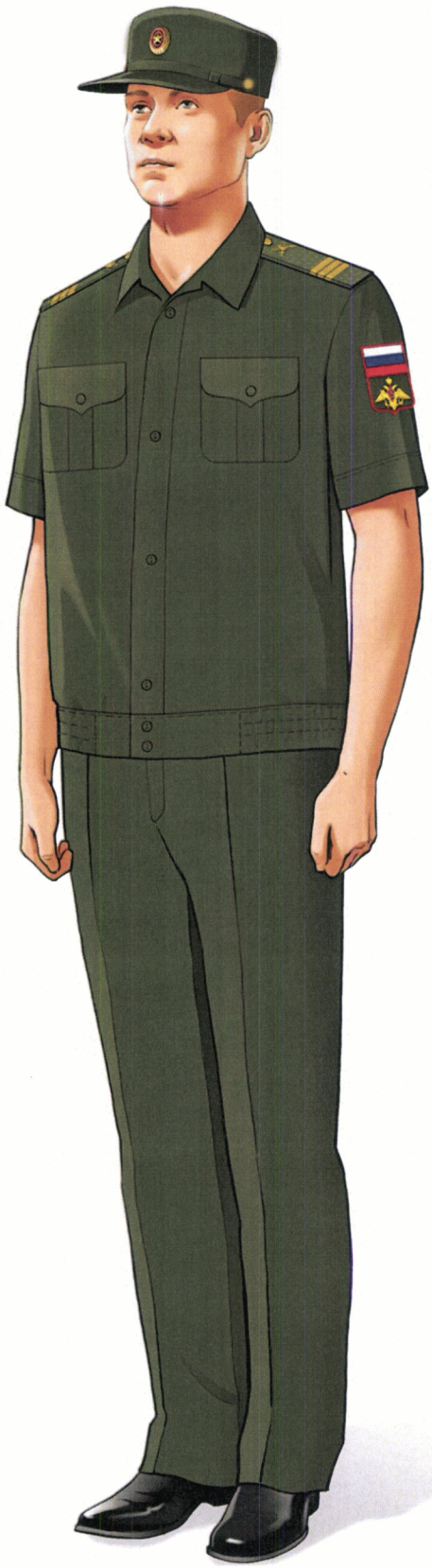

Рис. 43
Летняя парадная форма одежды
(в кепке повседневной, рубашке повседневной с короткими рукавами)



Рис. 44
Форма № 5 – зимняя парадная форма одежды



Рис. 45
Зимняя парадная форма одежды вне строя
(боевые войска береговых войск)



Рис. 46
Форма № 4 – зимняя парадная форма одежды для строя



Рис. 47
Зимняя парадная форма одежды вне строя
(в фуражке и куртке демисезонной повседневной)
(морская авиация)



Рис. 48
Форма № 4 – зимняя парадная форма одежды вне строя
(в куртке демисезонной кожаной)



Рис. 49
Зимняя парадная форма одежды
(в фуражке, плаще демисезонном повседневном)

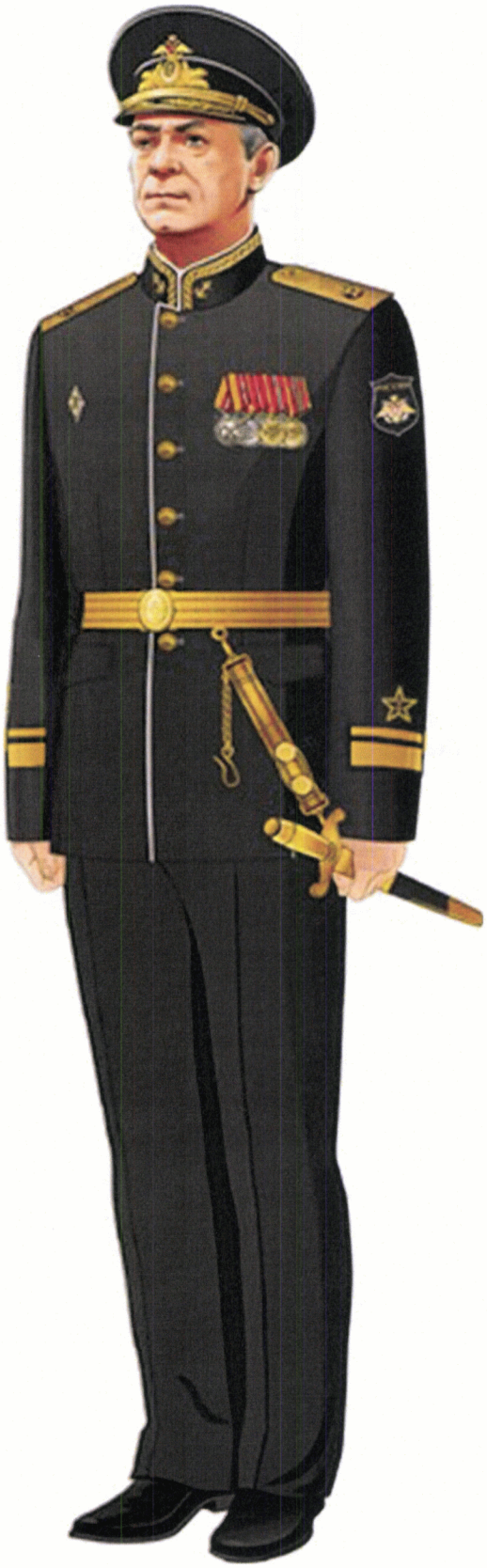

Рис. 50
Форма № 3 – летняя парадная форма одежды для строя



Рис. 51
Форма № 3 – летняя парадная форма одежды для строя

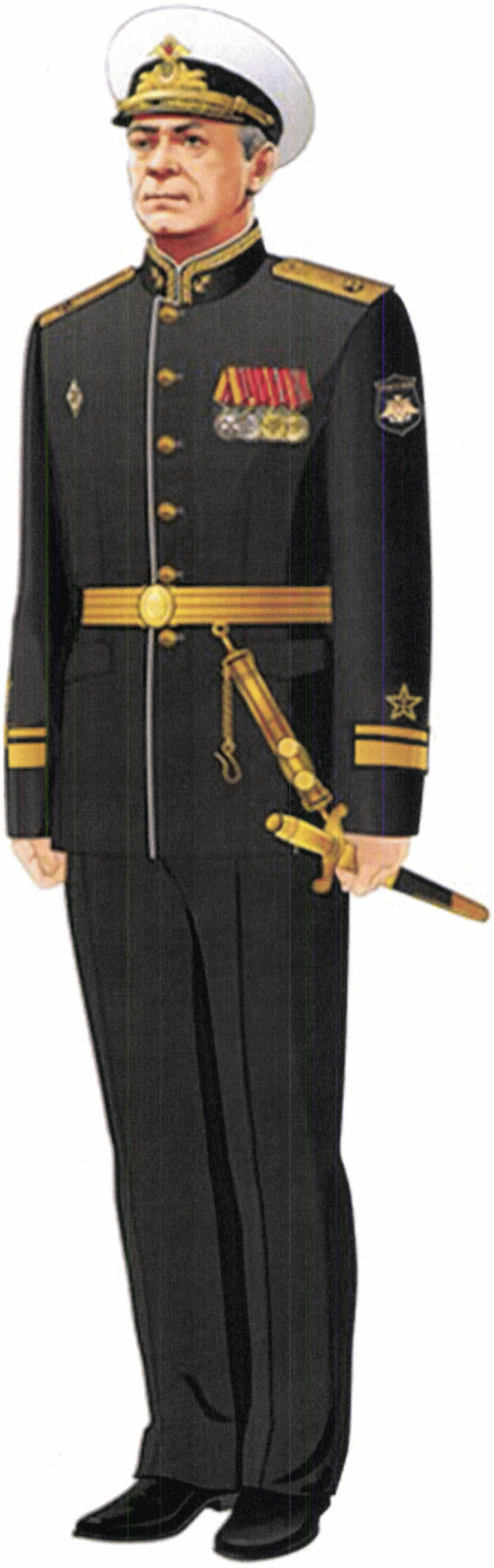

Рис. 52
Форма № 3 – летняя парадная форма одежды для строя
(в фуражке летней)



Рис. 53
Форма № 3 – летняя парадная форма одежды для строя
(в фуражке летней)

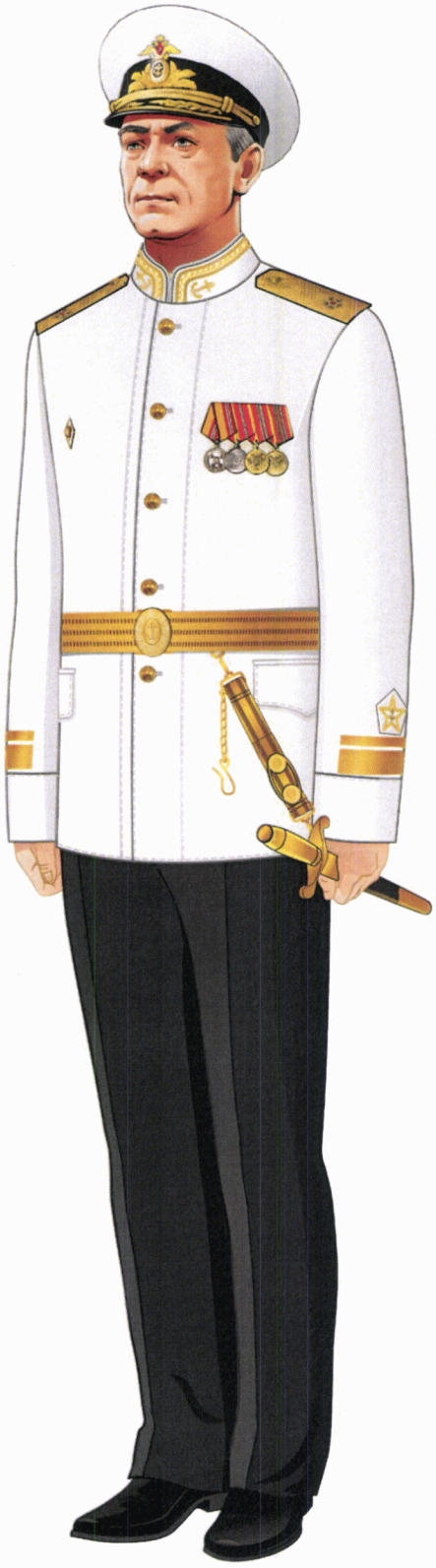

Рис. 54
Форма № 2 – летняя парадная форма одежды для строя



Рис. 55
Форма № 2 – летняя парадная форма одежды для строя

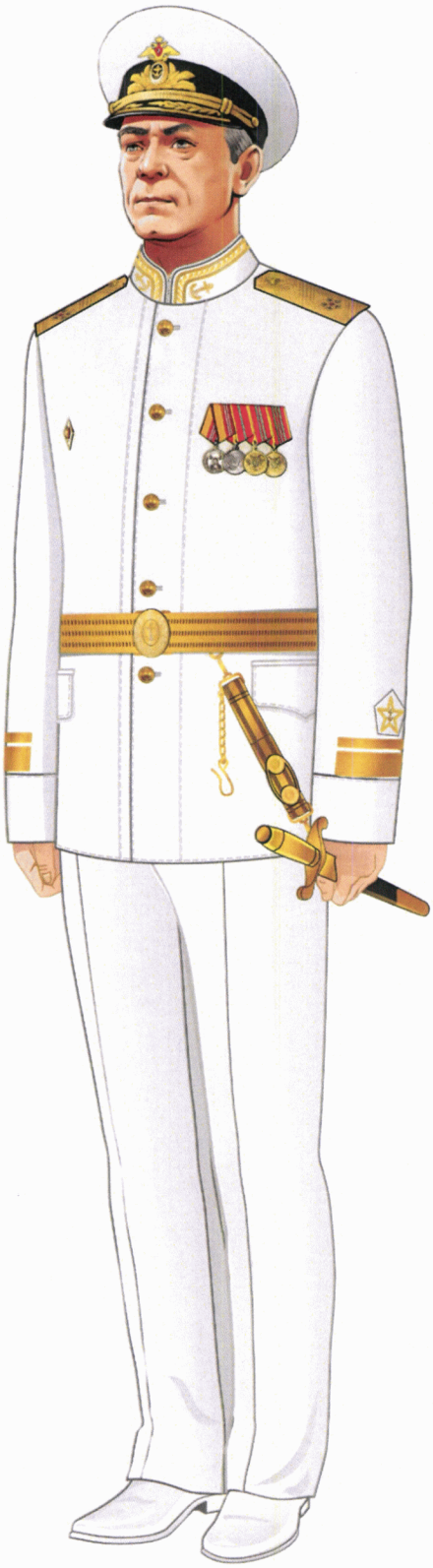

Рис. 56
Форма № 1 – летняя парадная форма одежды для строя

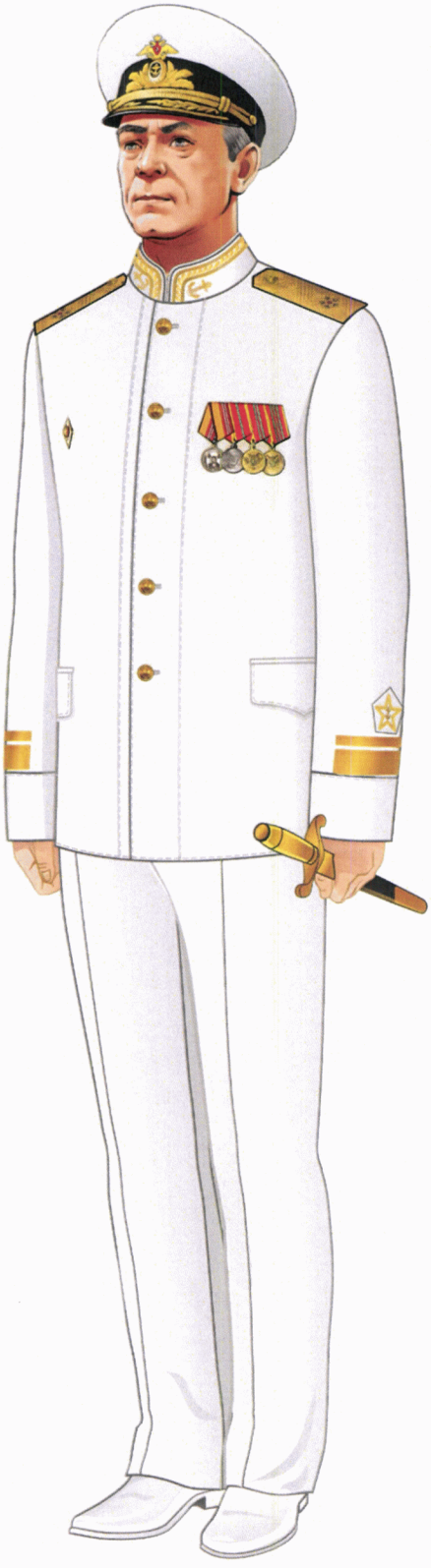

Рис. 57
Форма № 1 – летняя парадная форма одежды для строя



Рис. 58
Летняя парадная форма одежды
(в рубашке)



Рис. 59
Летняя парадная форма одежды
(в рубашке с короткими рукавами)



Рис. 60
Летняя парадная форма одежды
(в рубашке с короткими рукавами, без галстука)



Рис. 61
Форма № 5 – зимняя парадная форма одежды для строя



Рис. 62
Зимняя парадная форма одежды вне строя
(боевые войска береговых войск)



Рис. 63
Форма № 4 – зимняя парадная форма одежды для строя



Рис. 64
Форма № 4 – зимняя парадная форма одежды вне строя



Рис. 65
Форма № 4 – зимняя парадная форма одежды для строя
(в фуражке)



Рис. 66
Форма № 4 – зимняя парадная форма одежды вне строя
(в фуражке)



Рис. 67
Зимняя парадная форма одежды вне строя
(в фуражке, плаще демисезонном повседневном)



Рис. 68
Форма № 3 – летняя парадная форма одежды для строя



Рис. 69
Форма № 3 – летняя парадная форма одежды для строя



Рис. 70
Форма № 3 – летняя парадная форма одежды для строя
(в фуражке летней)



Рис. 71
Форма № 3 – летняя парадная форма одежды для строя
(в фуражке летней)

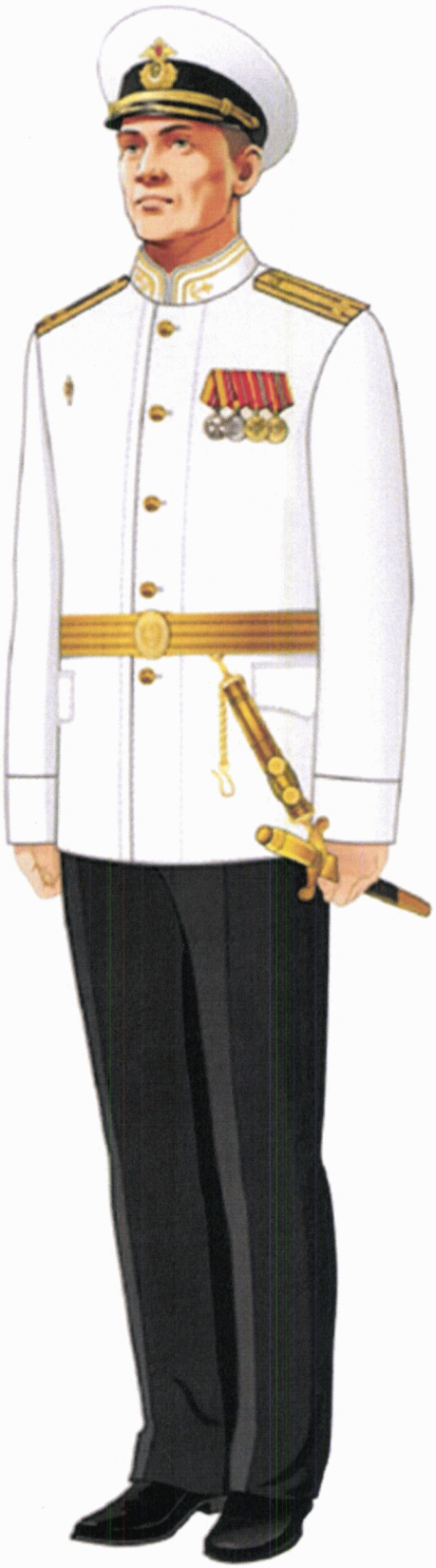

Рис. 72
Форма № 2 – летняя парадная форма одежды для строя



Рис. 73
Форма № 2 – летняя парадная форма одежды для строя

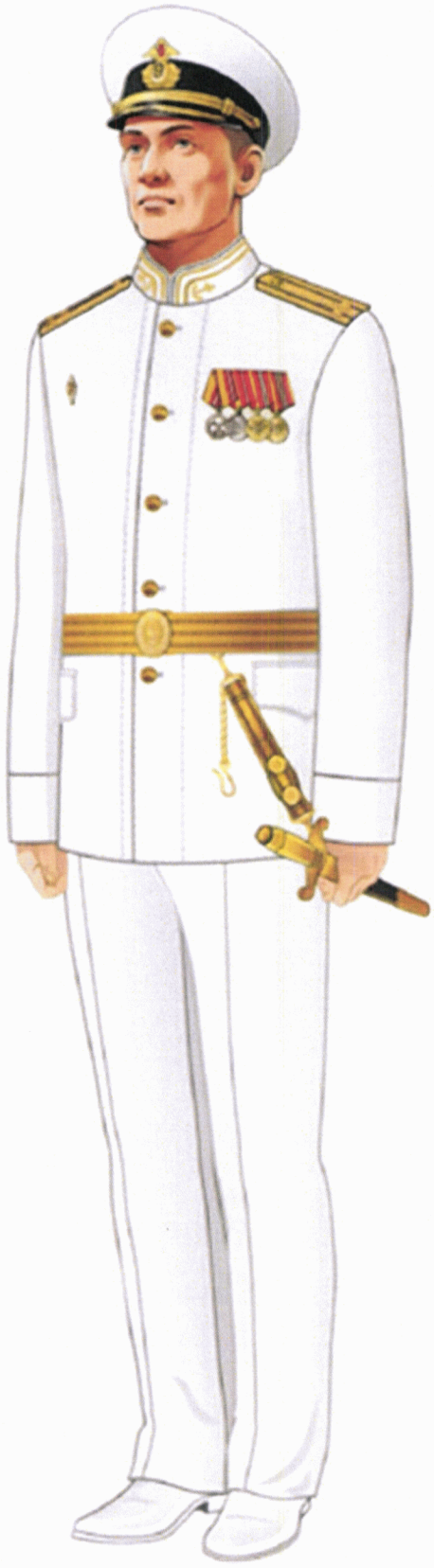

Рис. 74
Форма № 1 – летняя парадная форма одежды для строя

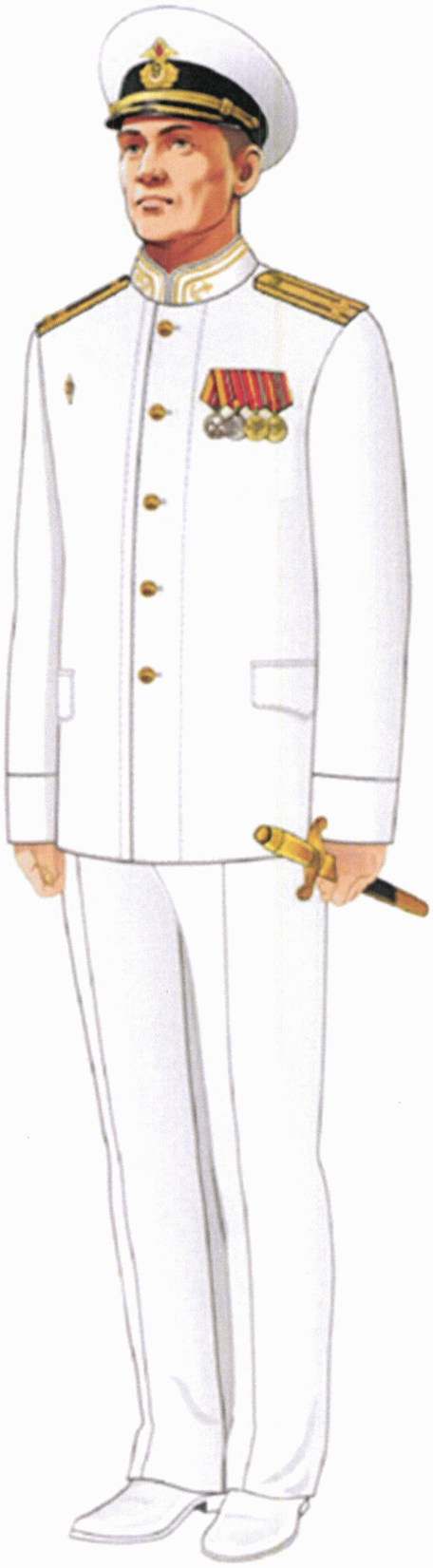

Рис. 75
Форма № 1 – летняя парадная форма одежды для строя



Рис. 77
Летняя парадная форма одежды
(в рубашке с короткими рукавами)



Рис. 78
Летняя парадная форма одежды
(в рубашке с короткими рукавами, без галстука)



Рис. 79
Зимняя парадная форма одежды для строя



Рис. 80
Зимняя парадная форма одежды вне строя



Рис. 81
Зимняя парадная форма одежды для строя
(в куртке демисезонной повседневной)



Рис. 82
Зимняя парадная форма одежды вне строя
(в шляпе, куртке демисезонной повседневной)



Рис. 83
Зимняя парадная форма одежды
(в шляпе, плаще демисезонном повседневном)



Рис. 84
Летняя парадная форма одежды для строя



Рис. 85
Летняя парадная форма одежды вне строя



Рис. 86
Летняя парадная форма одежды
(в блузке)



Рис. 87
Летняя парадная форма одежды
(в блузке с короткими рукавами)



Рис. 88
Летняя парадная форма одежды
(в блузке с короткими рукавами, без галстука)



Рис. 89
Форма № 5 – зимняя парадная форма одежды для строя



Рис. 90
Форма № 5 – зимняя парадная форма одежды вне строя



Рис. 91
Зимняя парадная форма одежды для строя
(боевые войска береговых войск)



Рис. 92
Форма № 4 – зимняя парадная форма одежды для строя
(в фуражке-бескозырке)



Рис. 93
Форма № 3 – летняя парадная форма одежды



Рис. 94
Форма № 3 – летняя парадная форма одежды
(в фуражке-бескозырке летней)



Рис. 95
Форма № 2 – летняя парадная форма одежды



Рис. 96
Летняя парадная форма одежды
(в фуражке повседневной, костюме повседневном)



Рис. 97
Летняя парадная форма одежды
(в кепке повседневной, костюме повседневном с короткими рукавами)



Рис. 98
Летняя парадная форма одежды
(в фуражке повседневной, костюме повседневном)

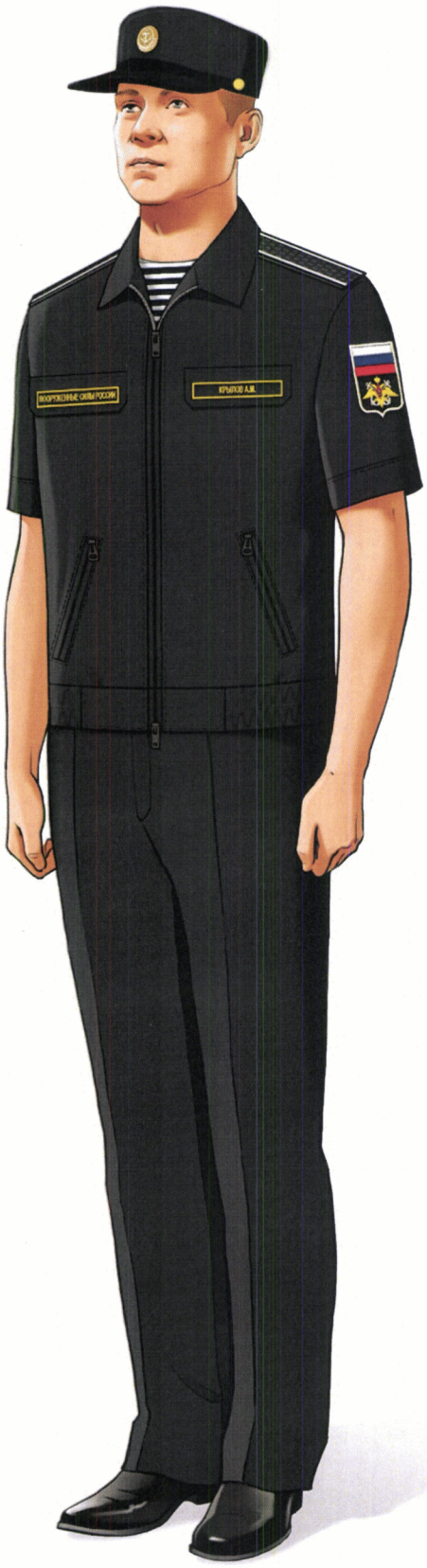

Рис. 99
Летняя парадная форма одежды
(в кепке повседневной, костюме повседневном с короткими рукавами)



Рис. 100
Летняя парадная форма одежды
(в фуражке повседневной летней, рубашке повседневной)



Рис. 101
Летняя парадная форма одежды
(в кепке повседневной, рубашке повседневной с короткими рукавами)



Рис. 102
Зимняя повседневная форма одежды для строя
(вариант № 1)



Рис. 103
Зимняя повседневная форма одежды вне строя (ВВС ВКС)
(вариант № 1)



Рис. 104
Зимняя повседневная форма одежды вне строя (ВВС ВКС)
(в куртке демисезонной кожаной)
(вариант № 1)



Рис. 105
Зимняя повседневная форма одежды для строя
(в фуражке, куртке демисезонной повседневной)
(вариант № 1)



Рис. 106
Зимняя повседневная форма одежды вне строя (ВВС ВКС)
(в фуражке, куртке демисезонной повседневной)
(вариант № 1)

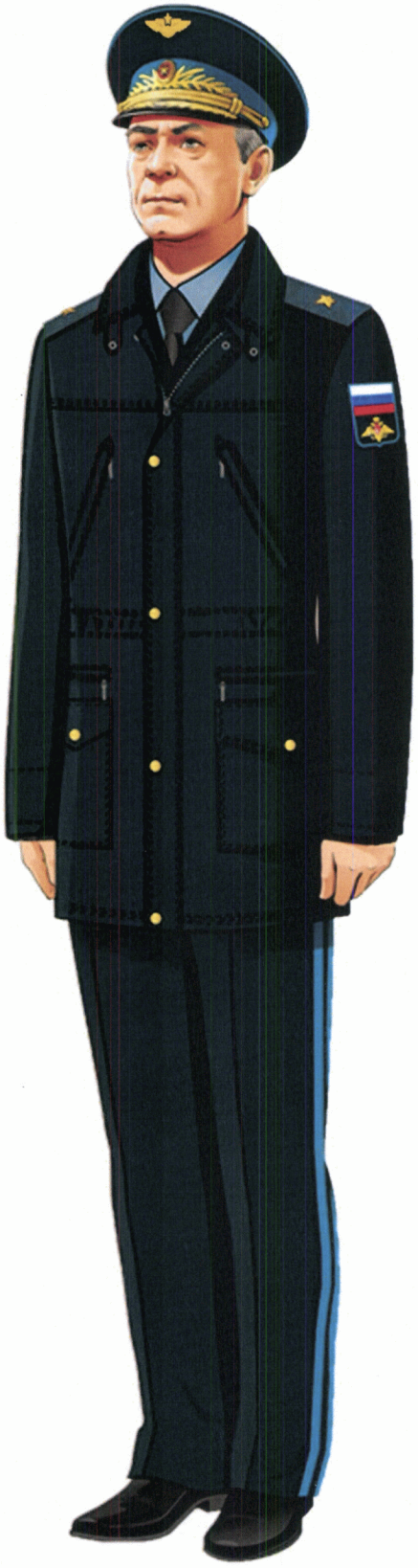

Рис. 107
Зимняя повседневная форма одежды (ВВС ВКС)
(в фуражке, плаще демисезонном повседневном)
(вариант № 1)



Рис. 108
Летняя повседневная форма одежды для строя
(вариант № 1)



Рис. 109
Летняя повседневная форма одежды вне строя (ВВС ВКС)
(вариант № 1)



Рис. 110
Летняя повседневная форма одежды для строя (ВДВ)
(в берете) (вариант № 1)



Рис. 111
Летняя повседневная форма одежды
(в рубашке) (вариант № 1)

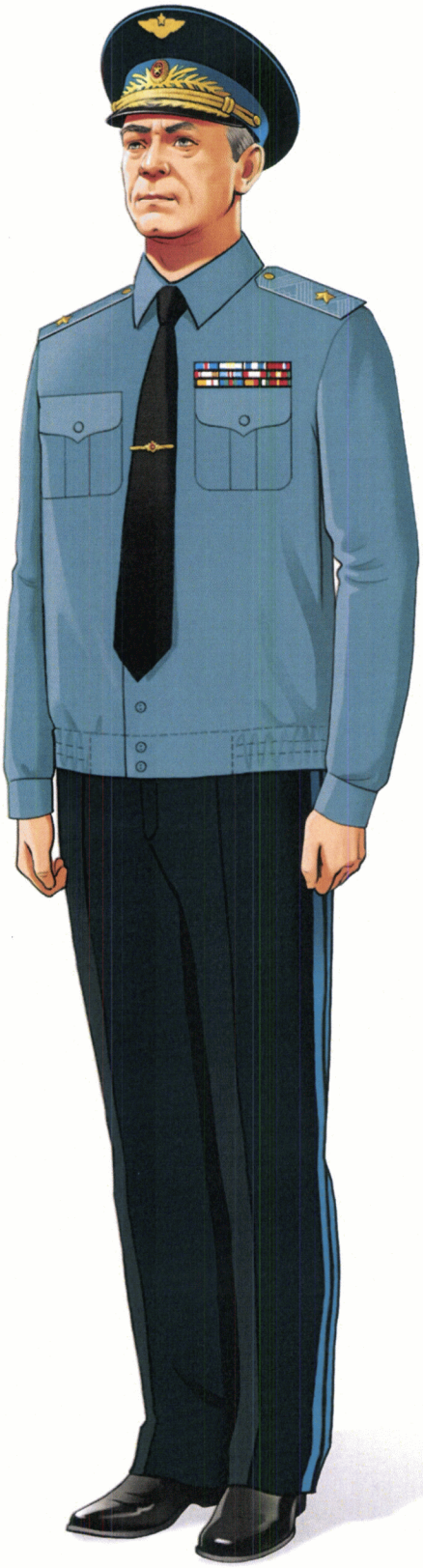

Рис. 112
Летняя повседневная форма одежды (ВВС ВКС)
(в рубашке) (вариант № 1)

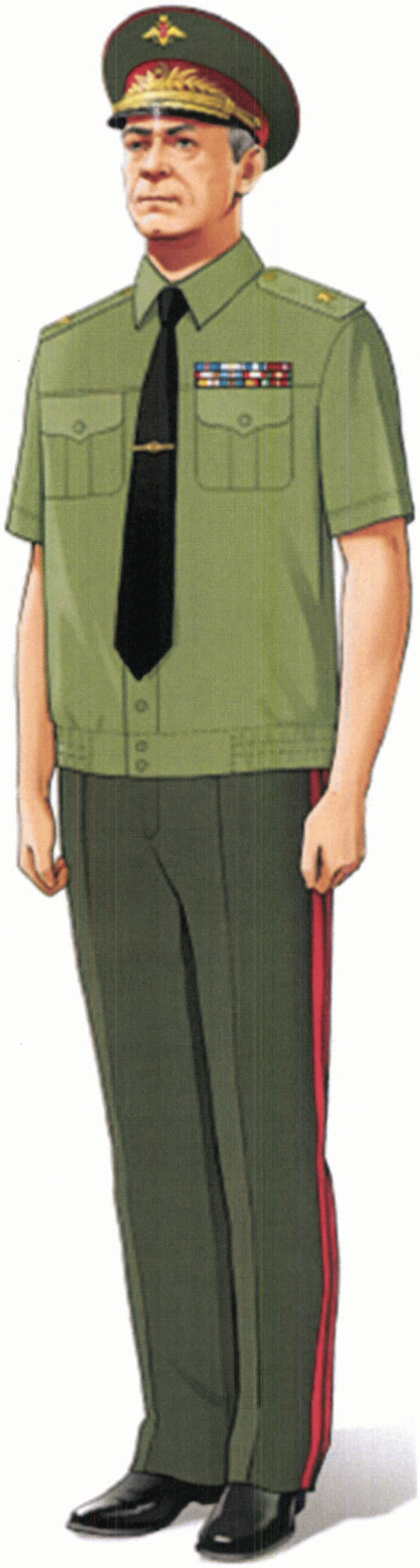

Рис. 113
Летняя повседневная форма одежды
(в рубашке с короткими рукавами)
(вариант № 1)



Рис. 114
Летняя повседневная форма одежды
(в рубашке с короткими рукавами, без галстука)
(вариант № 1)



Рис. 115
Летняя повседневная форма одежды
(в фуражке повседневной, костюме повседневном)
(вариант № 2)



Рис. 116
Летняя повседневная форма одежды
(в фуражке повседневной, костюме повседневном с короткими рукавами)
(вариант № 2)



Рис. 117
Летняя повседневная форма одежды
(в фуражке повседневной, рубашке повседневной)
(вариант № 2)



Рис. 118
Летняя повседневная форма одежды
(в фуражке повседневной, рубашке повседневной с короткими рукавами)
(вариант № 2)



Рис. 119
Зимняя повседневная форма одежды для строя
(вариант № 1)



Рис. 120
Зимняя повседневная форма одежды вне строя (ВВС ВКС)
(вариант № 1)



Рис. 121
Зимняя повседневная форма одежды для строя
(в куртке демисезонной повседневной)
(вариант № 1)



Рис. 122
Зимняя повседневная форма одежды вне строя (ВВС ВКС)
(в фуражке, куртке демисезонной повседневной)
(вариант № 1)



Рис. 123
Зимняя повседневная форма одежды (ВВС ВКС)
(в фуражке, плаще демисезонном повседневном)
(вариант № 1)



Рис. 124
Летняя повседневная форма одежды для строя
(вариант № 1)



Рис. 125
Летняя повседневная форма одежды вне строя
(вариант № 1)



Рис. 126
Летняя повседневная форма одежды вне строя (ВДВ)
(в берете) (вариант № 1)



Рис. 127
Летняя повседневная форма одежды
(в рубашке) (вариант № 1)



Рис. 128
Летняя повседневная форма одежды
(в рубашке с короткими рукавами)
(вариант № 1)



Рис. 129
Летняя повседневная форма одежды
(в рубашке с короткими рукавами, без галстука)
(вариант № 1)



Рис. 130
Летняя повседневная форма одежды
(в фуражке повседневной, костюме повседневном)
(вариант № 2)



Рис. 131
Летняя повседневная форма одежды
(в фуражке повседневной, костюме повседневном с короткими рукавами)
(вариант № 2)



Рис. 132
Летняя повседневная форма одежды (ВВС ВКС)
(в фуражке повседневной, костюме повседневном с короткими рукавами)
(вариант № 2)



Рис. 133
Летняя повседневная форма одежды
(в фуражке повседневной, рубашке повседневной)
(вариант № 2)



Рис. 134
Летняя повседневная форма одежды
(в фуражке повседневной, рубашке повседневной с короткими рукавами)
(вариант № 2)



Рис. 135
Зимняя повседневная форма одежды для строя
(вариант № 1)



Рис. 136
Зимняя повседневная форма одежды вне строя (ВВС ВКС)
(вариант № 1)



Рис. 137
Зимняя повседневная форма одежды для строя
(в куртке демисезонной повседневной)
(вариант № 1)



Рис. 138
Зимняя повседневная форма одежды вне строя (ВВС ВКС)
(в пилотке, куртке демисезонной повседневной)
(вариант № 1)



Рис. 139
Зимняя повседневная форма одежды (ВВС ВКС)
(в пилотке, плаще демисезонном повседневном)
(вариант № 1)



Рис. 140
Летняя повседневная форма одежды для строя
(вариант № 1)



Рис. 141
Летняя повседневная форма одежды вне строя (ВВС ВКС)
(вариант № 1)



Рис. 142
Летняя повседневная форма одежды вне строя (ВВС ВКС)
(в брюках шерстяных)
(вариант № 1)



Рис. 143
Летняя повседневная форма одежды
(в блузке) (вариант № 1)



Рис. 144
Летняя повседневная форма одежды (ВВС ВКС)
(в блузке с короткими рукавами)
(вариант № 1)



Рис. 145
Летняя повседневная форма одежды
(в блузке с короткими рукавами, без галстука)
(вариант № 1)



Рис. 146
Летняя повседневная форма одежды
(в блузке с короткими рукавами, брюках шерстяных, без галстука)
(вариант № 1)



Рис. 147
Летняя повседневная форма одежды
(в шляпе повседневной, костюме повседневном)
(вариант № 2)



Рис. 148
Летняя повседневная форма одежды
(в шляпе повседневной, костюме повседневном с короткими рукавами)
(вариант № 2)



Рис. 149
Летняя повседневная форма одежды
(в шляпе повседневной, рубашке повседневной,
брюках костюма повседневного) (вариант № 2)



Рис. 150
Летняя повседневная форма одежды
(в шляпе повседневной, рубашке повседневной с короткими рукавами,
юбке костюма повседневного) (вариант № 2)



Рис. 151
Костюм летний



Рис. 152
Костюм демисезонный



Рис. 153
Костюм ветроводозащитный



Рис. 154
Куртка и брюки утепленные (ВВС ВКС, ВДВ)



Рис. 155
Форма № 5 – зимняя повседневная форма одежды для строя
(вариант № 1)



Рис. 156
Зимняя повседневная форма одежды вне строя
(боевые войска береговых войск)
(вариант № 1)



Рис. 157
Форма № 4 – зимняя повседневная форма одежды вне строя
(в куртке демисезонной кожаной)
(вариант № 1)



Рис. 158
Форма № 4 – зимняя повседневная форма одежды для строя
(вариант № 1)



Рис. 159
Зимняя повседневная форма одежды вне строя
(в фуражке, куртке демисезонной повседневной)
(морская авиация) (вариант № 1)



Рис. 160
Зимняя повседневная форма одежды
(в фуражке, плаще демисезонном повседневном)
(вариант № 1)



Рис. 161
Форма № 3 – летняя повседневная форма одежды вне строя
(вариант № 1)



Рис. 162
Форма № 3 – летняя повседневная форма одежды вне строя
(в фуражке летней) (вариант № 1)



Рис. 163
Летняя повседневная форма одежды
(в рубашке) (вариант № 1)



Рис. 164
Летняя повседневная форма одежды
(в рубашке с короткими рукавами)
(вариант № 1)



Рис. 165
Летняя повседневная форма одежды
(в рубашке с короткими рукавами, без галстука)
(вариант № 1)



Рис. 166
Летняя повседневная форма одежды
(в фуражке летней, рубашке) (вариант № 1)



Рис. 167
Летняя повседневная форма одежды
(в фуражке летней, рубашке с короткими рукавами)
(вариант № 1)



Рис. 168
Летняя повседневная форма одежды
(в фуражке летней, рубашке с короткими рукавами, без галстука)
(вариант № 1)



Рис. 169
Форма № 3 – летняя повседневная форма одежды
(в фуражке повседневной, костюме повседневном)
(вариант № 2)



Рис. 170
Форма № 3 – летняя повседневная форма одежды
(в фуражке повседневной летней, костюме повседневном)
(вариант № 2)



Рис. 171
Летняя повседневная форма одежды
(в фуражке повседневной, рубашке повседневной)
(вариант № 2)



Рис. 172
Летняя повседневная форма одежды
(в фуражке повседневной летней, рубашке повседневной
с короткими рукавами) (вариант № 2)



Рис. 173
Форма № 5 – зимняя повседневная форма одежды для строя
(вариант № 1)



Рис. 174
Форма № 5 – зимняя повседневная форма одежды вне строя
(вариант № 1)



Рис. 175
Форма № 4 – зимняя повседневная форма одежды для строя
(вариант № 1)



Рис. 176
Форма № 4 – зимняя повседневная форма одежды для строя
(в фуражке) (вариант № 1)



Рис. 177
Зимняя повседневная форма одежды вне строя
(в фуражке) (морская авиация) (вариант № 1)



Рис. 178
Зимняя повседневная форма одежды
(в фуражке, плаще демисезонном повседневном)
(вариант № 1)



Рис. 179
Форма № 3 – летняя повседневная форма одежды вне строя
(вариант № 1)



Рис. 180
Форма № 3 – летняя повседневная форма одежды вне строя
(в фуражке летней) (вариант № 1)



Рис. 181
Летняя повседневная форма одежды для строя
(боевые войска береговых войск)



Рис. 182
Летняя повседневная форма одежды
(в рубашке) (вариант № 1)



Рис. 183
Летняя повседневная форма одежды
(в фуражке летней, рубашке) (вариант № 1)



Рис. 184
Летняя повседневная форма одежды
(в рубашке с короткими рукавами)
(вариант № 1)



Рис. 185
Летняя повседневная форма одежды
(в фуражке летней, рубашке с короткими рукавами)
(вариант № 1)



Рис. 186
Летняя повседневная форма одежды
(в рубашке с короткими рукавами, без галстука)
(вариант № 1)



Рис. 187
Летняя повседневная форма одежды
(в фуражке летней, рубашке с короткими рукавами, без галстука)
(вариант № 1)



Рис. 188
Форма № 3 – летняя повседневная форма одежды
(в фуражке повседневной, костюме повседневном)
(вариант № 2)



Рис. 189
Форма № 3 – летняя повседневная форма одежды
(в фуражке повседневной, костюме повседневном с короткими рукавами)
(вариант № 2)



Рис. 190
Летняя повседневная форма одежды
(в фуражке повседневной летней, рубашке повседневной)
(вариант № 2)



Рис. 191
Летняя повседневная форма одежды
(в фуражке повседневной летней, рубашке повседневной
с короткими рукавами) (вариант № 2)



Рис. 192
Зимняя повседневная форма одежды для строя
(вариант № 1)



Рис. 193
Зимняя повседневная форма одежды вне строя
(вариант № 1)



Рис. 194
Зимняя повседневная форма одежды для строя
(в куртке демисезонной повседневной)
(вариант № 1)



Рис. 195
Зимняя повседневная форма одежды вне строя
(в пилотке, куртке демисезонной повседневной)
(вариант № 1)



Рис. 196
Зимняя повседневная форма одежды
(в пилотке, плаще демисезонном повседневном)
(вариант № 1)



Рис. 197
Летняя повседневная форма одежды для строя
(вариант № 1)



Рис. 198
Летняя повседневная форма одежды вне строя
(вариант № 1)



Рис. 199
Летняя повседневная форма одежды вне строя
(в брюках шерстяных)
(вариант № 1)



Рис. 200
Летняя повседневная форма одежды
(в блузке) (вариант № 1)



Рис. 201
Летняя повседневная форма одежды
(в блузке с короткими рукавами)
(вариант № 1)



Рис. 202
Летняя повседневная форма одежды
(в блузке с короткими рукавами, без галстука)
(вариант № 1)



Рис. 203
Летняя повседневная форма одежды
(в блузке, брюках шерстяных)
(вариант № 1)



Рис. 204
Летняя повседневная форма одежды
(в шляпе повседневной, костюме повседневном)
(вариант № 2)



Рис. 205
Летняя повседневная форма одежды
(в шляпе повседневной, костюме повседневном с короткими рукавами)
(вариант № 2)



Рис. 206
Летняя повседневная форма одежды
(в шляпе повседневной, рубашке повседневной)
(вариант № 2)



Рис. 207
Летняя повседневная форма одежды
(в шляпе повседневной, рубашке повседневной с короткими рукавами, юбке)
(вариант № 2)



Рис. 208
Зимняя повседневная форма одежды для строя



Рис. 209
Зимняя повседневная форма одежды вне строя



Рис. 210
Летняя повседневная форма одежды
(в фуражке-бескозырке)



Рис. 211
Летняя повседневная форма одежды



Рис. 212
Костюм летний полевой камуфлированной расцветки
для высших офицеров



Рис. 213
Костюм летний полевой камуфлированной расцветки
для высших офицеров
(при повседневной форме одежды)



Рис. 214
Костюм летний



Рис. 215
Костюм летний



Рис. 216
Костюм демисезонный



Рис. 217
Костюм ветроводозащитный



Рис. 218
Куртка и брюки утепленные



Рис. 219
Положение головного убора



Рис. 220
Положение головного убора



Рис. 221
Положение головного убора

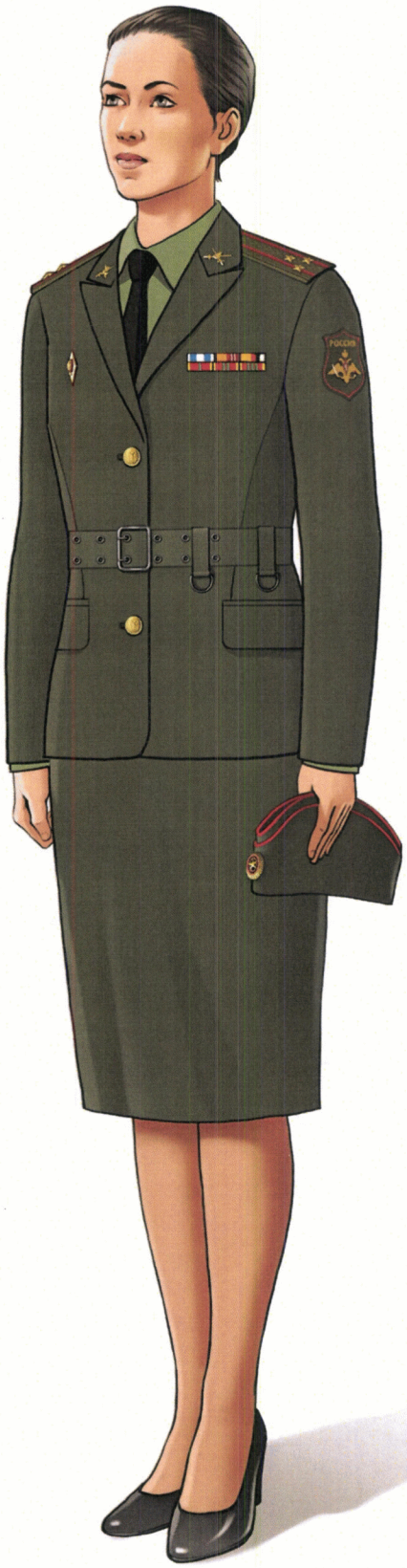

Рис. 222
Положение головного убора



Рис. 223
Положение головного убора



Рис. 224
Положение головного убора



Рис. 225
Положение головного убора



Рис. 226
Особая церемониальная зимняя парадная форма одежды
(офицер Сухопутных войск)



Рис. 227
Особая церемониальная зимняя парадная форма одежды
(офицер военно-воздушных сил Воздушно-космических сил)



Рис. 228
Особая церемониальная зимняя парадная форма одежды
(офицер Военно-Морского Флота)



Рис. 229
Особая церемониальная зимняя парадная форма одежды
(в фуражке) (офицер Сухопутных войск)



Рис. 230
Особая церемониальная зимняя парадная форма одежды
(в фуражке) (офицер военно-воздушных сил Воздушно-космических сил)



Рис. 231
Особая церемониальная зимняя парадная форма одежды
(в фуражке) (офицер Военно-Морского Флота)



Рис. 232
Особая церемониальная летняя парадная форма одежды
(офицер Сухопутных войск)



Рис. 233
Особая церемониальная летняя парадная форма одежды
(офицер военно-воздушных сил Воздушно-космических сил)



Рис. 234
Особая церемониальная летняя парадная форма одежды
(офицер Военно-Морского Флота)



Рис. 235
Особая церемониальная зимняя парадная форма одежды
(рядовой Сухопутных войск)



Рис. 236
Особая церемониальная зимняя парадная форма одежды
(рядовой военно-воздушных сил Воздушно-космических сил)



Рис. 237
Особая церемониальная зимняя парадная форма одежды
(матрос Военно-Морского Флота)



Рис. 238
Особая церемониальная зимняя парадная форма одежды
(в фуражке) (рядовой Сухопутных войск)



Рис. 239
Особая церемониальная зимняя парадная форма одежды
(в фуражке) (рядовой военно-воздушных сил Воздушно-космических сил)



Рис. 240
Особая церемониальная зимняя парадная форма одежды
(в фуражке) (матрос Военно-Морского Флота)

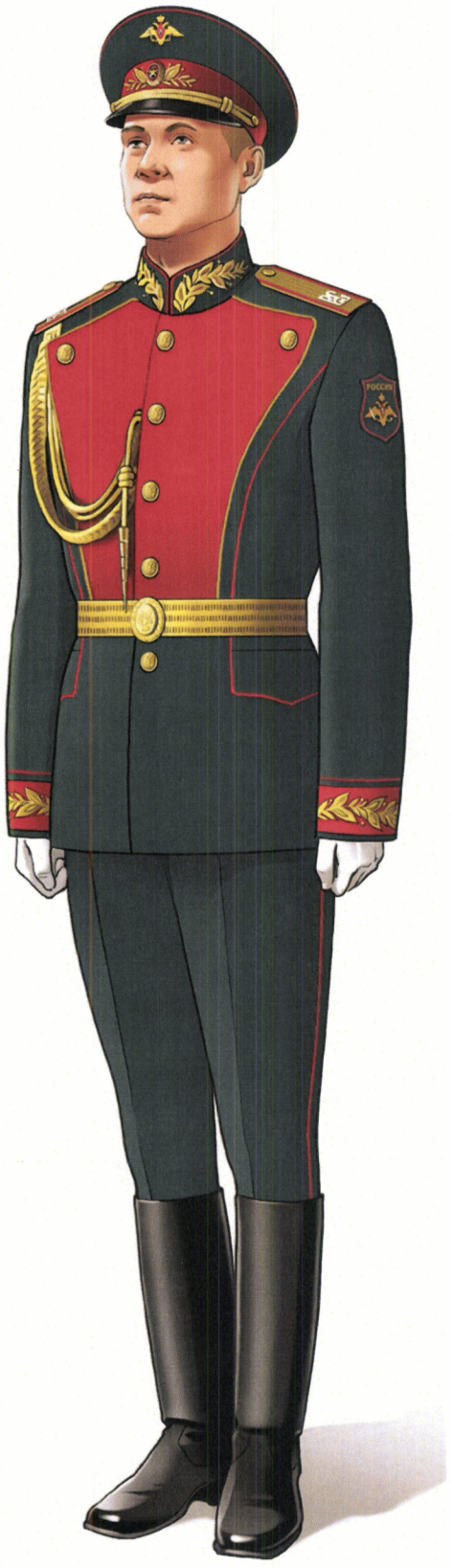

Рис. 241
Особая церемониальная летняя парадная форма одежды
(рядовой Сухопутных войск)



Рис. 242
Особая церемониальная летняя парадная форма одежды
(рядовой военно-воздушных сил Воздушно-космических сил)



Рис. 243
Особая церемониальная летняя парадная форма одежды
(матрос Военно-Морского Флота)

ШИТЬЕ НА ОБМУНДИРОВАНИИ МАРШАЛОВ РОССИЙСКОЙ ФЕДЕРАЦИИ



На тулье фуражки (кроме ВВС ВКС)



На тулье фуражки (для ВВС ВКС)



На околыше фуражки шерстяной парадной



На околыше фуражки повседневной



Ремешок кожаный на фуражки парадные



На козырьке шапки меховой с козырьком, фуражки шерстяной парадной, фуражки шерстяной и фуражки шерстяной повседневной



На воротнике кителя



На воротнике куртки костюма повседневного и рубашки повседневной



На обшлагах кителя

Рис. 244

ШИТЬЕ НА ОБМУНДИРОВАНИИ ГЕНЕРАЛОВ ВООРУЖЕННЫХ СИЛ



На тулье фуражки (для ВВС ВКС)



На околыше фуражки шерстяной



На околыше фуражки повседневной



Ремешок кожаный на фуражки парадные



На козырьке шапки меховой с козырьком



На козырьке фуражки шерстяной парадной



На козырьке фуражки шерстяной повседневной



На козырьке фуражки повседневной



На воротнике кителя парадного (кроме кителя парадно-выходного серого цвета)



На воротнике кителя повседневного и кителя парадного серого цвета



На воротнике куртки костюма повседневного и рубашки повседневной Министра обороны Российской Федерации и его заместителей



На воротнике куртки костюма повседневного и рубашки повседневной генералов (кроме Министра обороны Российской Федерации и его заместителей)



На обшлагах кителя парадного

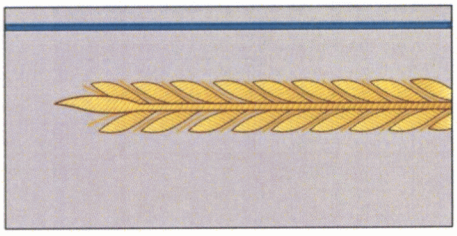

На обшлагах кителя парадного серого цвета

Рис. 245

ШИТЬЕ И ОРНАМЕНТЫ НА ОБМУНДИРОВАНИИ ВОЕННОСЛУЖАЩИХ ВМФ



Шитье на околыше фуражки шерстяной высших офицеров



Шитье на околыше фуражки повседневной высших офицеров



Шитье на козырьке шапки меховой с козырьком, фуражки (кроме фуражки повседневной) высших офицеров



Шитье на козырьке фуражки повседневной высших офицеров



Орнамент на козырьке фуражки шерстяной старших офицеров корабельного состава



Шитье на воротнике кителя высших офицеров

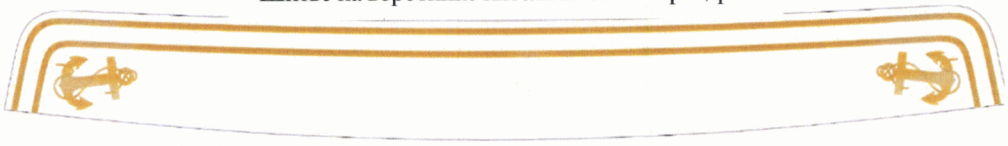

Шитье на воротнике кителя офицеров (кроме высших) и мичманов



Шитье на воротнике куртки костюма повседневного и рубашки повседневной высших офицеров

ПЯТИКОНЕЧНАЯ ЗВЕЗДА, РАЗМЕЩАЕМАЯ НА РУКАВАХ ТУЖУРОК ОФИЦЕРОВ КОРАБЕЛЬНОГО СОСТАВА



Для адмиралов флота (диаметром 50 мм)



Для высших офицеров (кроме адмиралов флота) (диаметром 50 мм)



Для старших и младших офицеров (диаметром 30 мм)

Рис. 246

ШИТЬЕ НА ОСОБОЙ ЦЕРЕМОНИАЛЬНОЙ ПАРАДНОЙ ФОРМЕ ОДЕЖДЫ ВОЕННОСЛУЖАЩИХ ПОЧЕТНОГО КАРАУЛА ВООРУЖЕННЫХ СИЛ



На тулье фуражки (для ВВС ВКС)



На околыше фуражки офицеров



На околыше фуражки солдат (матросов)



На воротнике кителей



На обшлагах кителей

Рис. 247

ПОГОНЫ К ПАРАДНОМУ ОБМУНДИРОВАНИЮ (КРОМЕ ВМФ)

НАШИВНЫЕ



Маршал Российской Федерации



Генерал армии



Генерал-майор юстиции (на китель парадный серого цвета)



Полковник



Старший прапорщик

СЪЕМНЫЕ



Генерал-майор медицинской службы (к рубашкам)



Старший лейтенант (к рубашкам)



Прапорщик (к рубашкам)



Курсант (к курткам демисезонным повседневным и костюмам летним повседневным)



Рядовой (к курткам демисезонным повседневным и костюмам летним повседневным)

Рис. 248

ПОГОНЫ К ПОВСЕДНЕВНОМУ ОБМУНДИРОВАНИЮ (КРОМЕ ВМФ)

НАШИВНЫЕ



Маршал Российской Федерации

Генерал армии

Генерал-полковник

Генерал-лейтенант

Подполковник

Майор

Старший прапорщик

СЪЕМНЫЕ



Маршал Российской Федерации (к рубашкам)

Генерал-майор юстиции (к рубашкам)

Генерал-майор ВВС ВКС (к рубашкам)

Генерал-лейтенант (к курткам демисезонным кожаным)

Старший лейтенант (к рубашкам)

Старший прапорщик (к курткам зимним и демисезонным повседневным, костюмам летним повседневным)

Рис. 249

ПОГОНЫ К ПОЛЕВОМУ ОБМУНДИРОВАНИЮ



Маршал Российской Федерации



Генерал армии



Генерал-лейтенант



Лейтенант



Прапорщик

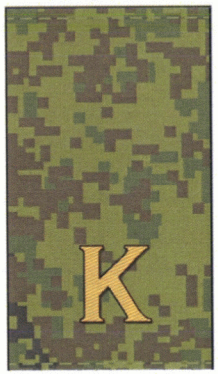

Курсант



Курсант (когда комплект полевого обмундирования используется в качестве повседневной формы одежды)



Ефрейтор

Рис. 250

ПОГОНЫ (ПОГОНЧИКИ) К ПАРАДНОМУ ОБМУНДИРОВАНИЮ ВМФ

НАШИВНЫЕ



Адмирал флота

Генерал-лейтенант

Генерал-майор

Капитан 1 ранга

Подполковник

Прапорщик

Мичман

Главный старшина (к форменке)

Матрос (к фланелевке)

СЪЕМНЫЕ

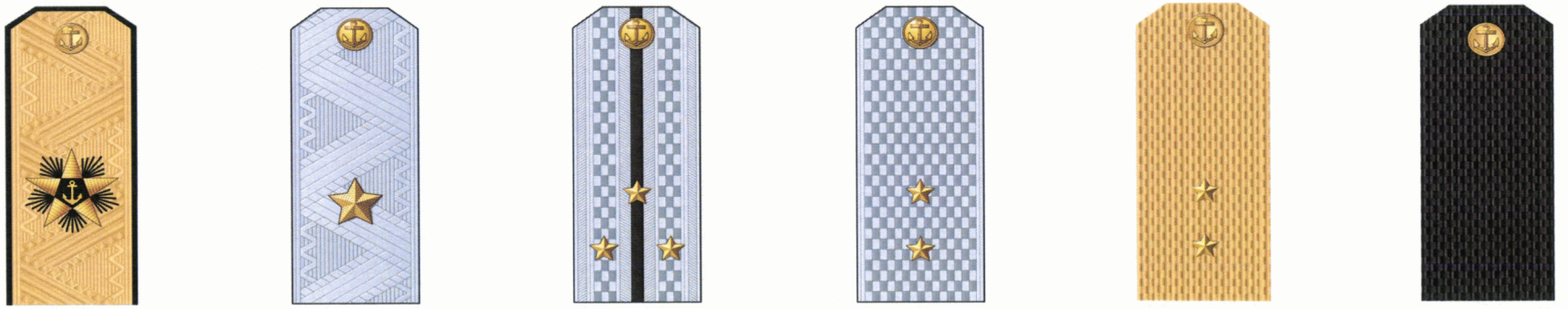

Адмирал флота (к кителю летнему)

Генерал-майор (к рубашкам)

Старший лейтенант (к рубашкам)

Мичман (к рубашкам)

Мичман (к кителю летнему)

Матрос (к костюмам летним повседневным, курткам зимним и демисезонным повседневным)

Рис. 251

ПОГОНЫ (ПОГОНЧИКИ) К ПОВСЕДНЕВНОМУ ОБМУНДИРОВАНИЮ ВМФ

НАШИВНЫЕ



Адмирал флота | Адмирал | Генерал-майор юстиции | Генерал-майор | Капитан 3 ранга | Старший лейтенант медицинской службы | Старший мичман | Матрос (к костюму флотскому)

СЪЕМНЫЕ

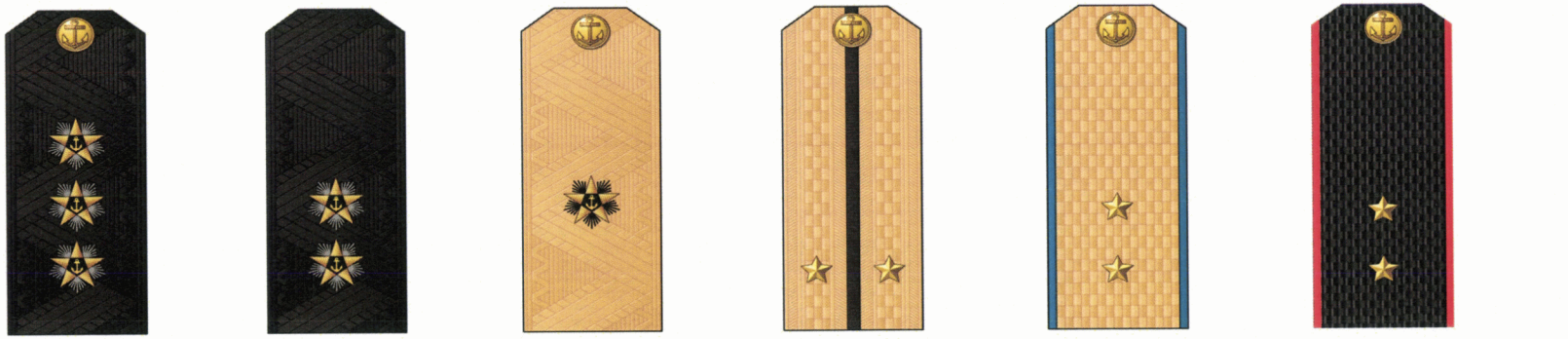

Адмирал (к курткам зимним и демисезонным повседневным, костюмам летним повседневным, рубашкам повседневным) | Вице-адмирал (к курткам демисезонным кожаным) | Контр-адмирал (к рубашкам) | Лейтенант (к рубашкам) | Прапорщик (к рубашкам) | Прапорщик (к курткам зимним и демисезонным повседневным, костюмам летним повседневным, рубашкам повседневным)

Рис. 252

ПОГОНЫ К ОСОБОЙ ЦЕРЕМОНИАЛЬНОЙ ПАРАДНОЙ ФОРМЕ ОДЕЖДЫ ВОЕННОСЛУЖАЩИХ ПОЧЕТНОГО КАРАУЛА ВООРУЖЕННЫХ СИЛ



Офицер
Сухопутных войск

Офицер
ВВС ВКС

Офицер
ВМФ

Рядовой
Сухопутных войск

Рядовой
ВВС ВКС

Матрос
ВМФ

Рис. 253

НАРУКАВНЫЕ ЗНАКИ РАЗЛИЧИЯ ПО ВОИНСКИМ ЗВАНИЯМ ОФИЦЕРОВ КОРАБЕЛЬНОГО СОСТАВА ВМФ



Адмирал флота



Адмирал



Вице-адмирал



Вице-адмирал



Контр-адмирал



Капитан 1 ранга



Капитан 2 ранга



Капитан 3 ранга



Капитан-лейтенант



Старший-лейтенант



Лейтенант



Младший лейтенант

Рис. 254

ЗНАКИ РАЗЛИЧИЯ И ДЕКОРАТИВНЫЕ ЭЛЕМЕНТЫ, РАЗМЕЩАЕМЫЕ НА ВОЕННОЙ ФОРМЕ ОДЕЖДЫ ВОЕННОСЛУЖАЩИХ ВООРУЖЕННЫХ СИЛ

КОКАРДЫ ЗОЛОТИСТОГО (ЗАЩИТНОГО) ЦВЕТА



Для военнослужащих (кроме ВМФ)

Для военнослужащих

Для военнослужащих ВМФ

ЗАКРЕПКИ ДЛЯ ГАЛСТУКОВ



Для военнослужащих

Для военнослужащих женского пола

ПРЯЖКИ ПОЯСОВ ПАРАДНЫХ



Для высших офицеров и военнослужащих почетного караула Вооруженных Сил

Для офицеров и прапорщиков (кроме высших офицеров и офицеров, прапорщиков и мичманов ВМФ)

Для офицеров, прапорщиков и мичманов ВМФ (кроме высших офицеров)

Для пассовых ремней офицеров, прапорщиков и мичманов ВМФ

Рис. 255

НАРУКАВНЫЕ ЗНАКИ РАЗЛИЧИЯ ПО КУРСАМ ОБУЧЕНИЯ КУРСАНТОВ ВОЕННЫХ (ВОЕННО-МОРСКИХ) ОБРАЗОВАТЕЛЬНЫХ ОРГАНИЗАЦИЙ

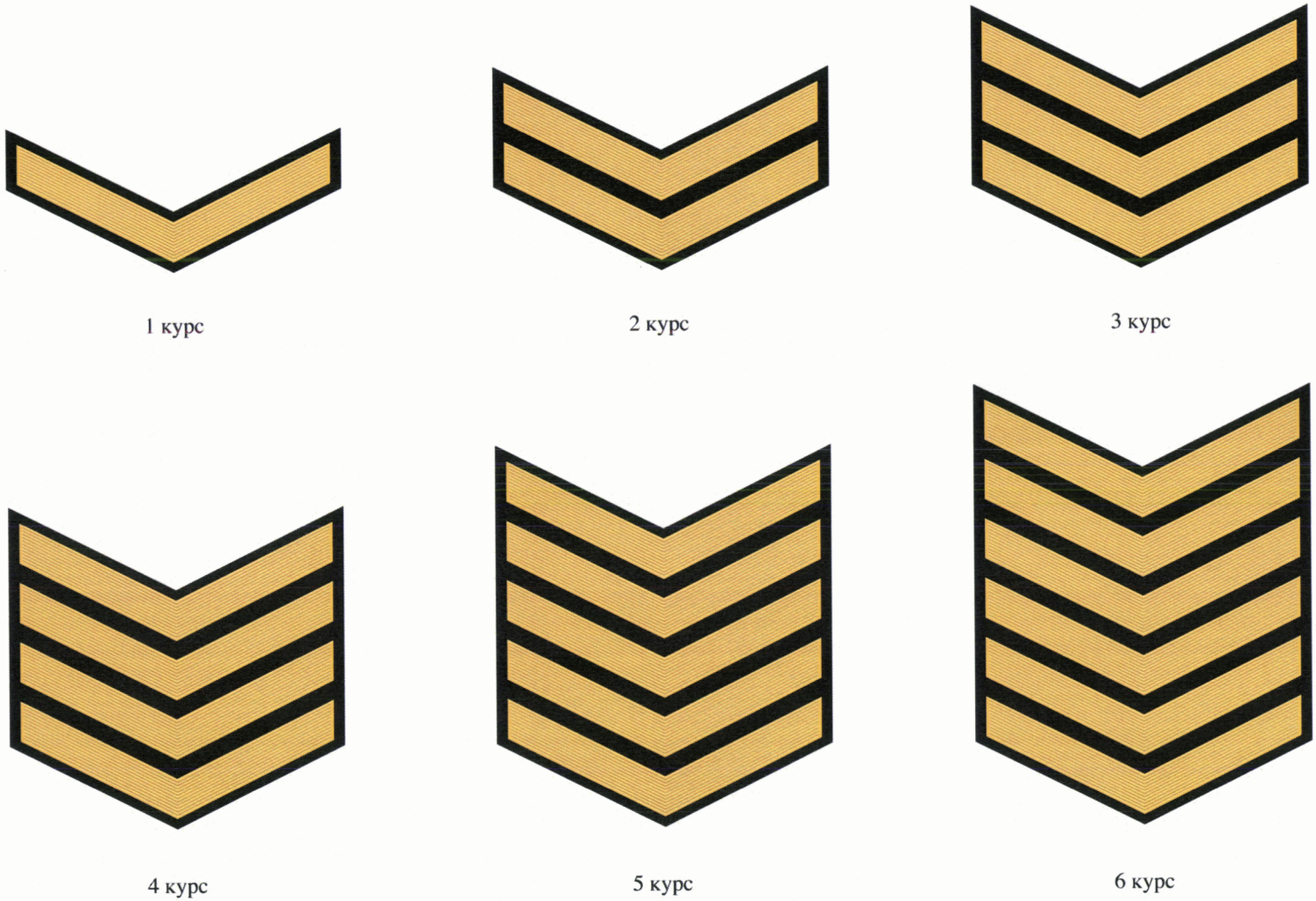

Рис. 256

НАРУКАВНЫЕ ЗНАКИ РАЗЛИЧИЯ ВОЕННОСЛУЖАЩИХ, ПРОХОДЯЩИХ ВОЕННУЮ СЛУЖБУ ПО КОНТРАКТУ НА ДОЛЖНОСТЯХ СОЛДАТ (МАТРОСОВ), СЕРЖАНТОВ И СТАРШИН

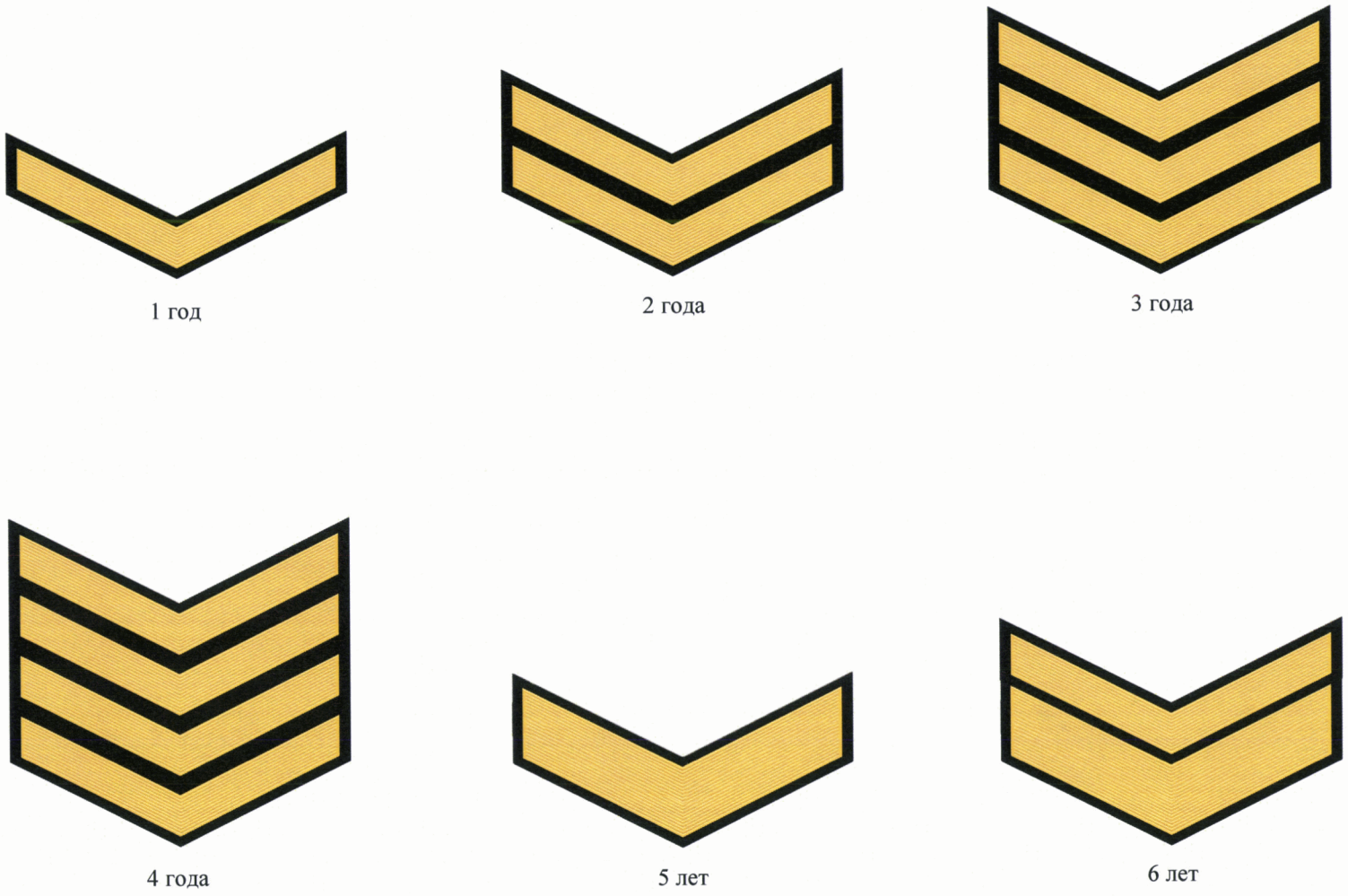

Рис. 257

ВАРИАНТЫ РАЗМЕЩЕНИЯ ЗНАКОВ РАЗЛИЧИЯ ВОЕННОСЛУЖАЩИХ, ВЕДОМСТВЕННЫХ ЗНАКОВ ОТЛИЧИЯ И ИНЫХ ГЕРАЛЬДИЧЕСКИХ ЗНАКОВ

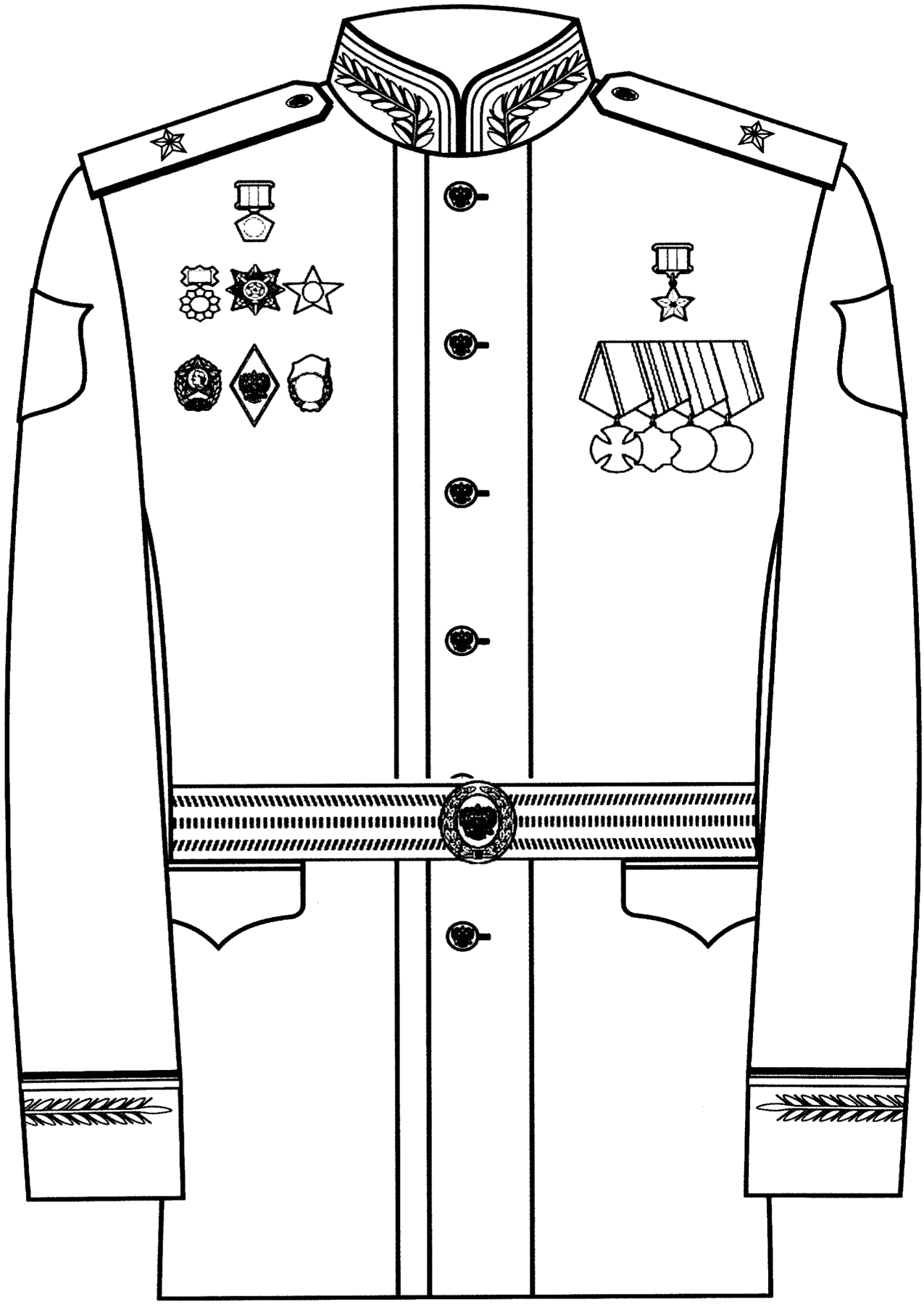

Рис. 258
На кителе шерстяном парадном
высших офицеров (кроме ВМФ)

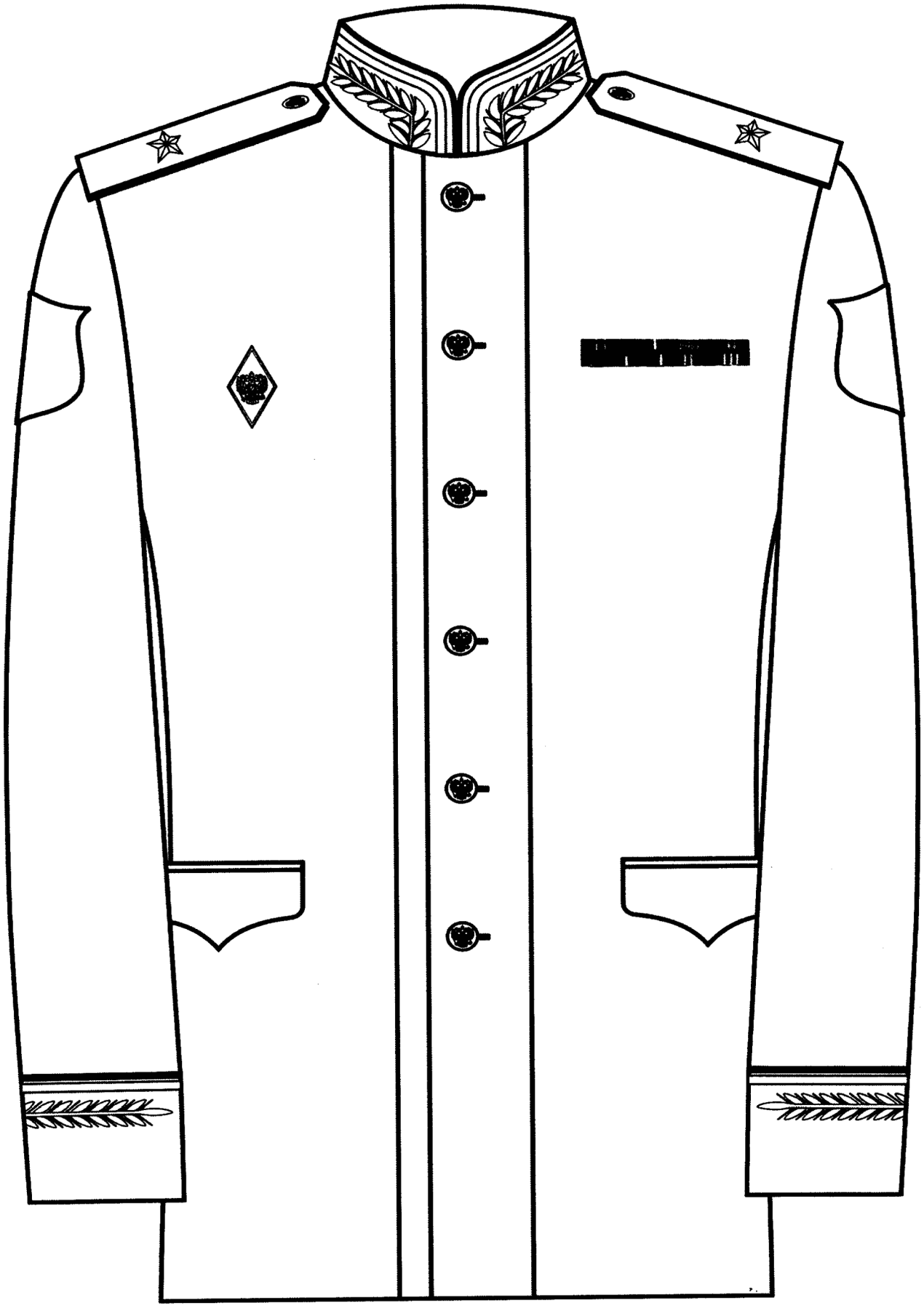

Рис. 259
На кителе шерстяном парадном
высших офицеров (кроме ВМФ)

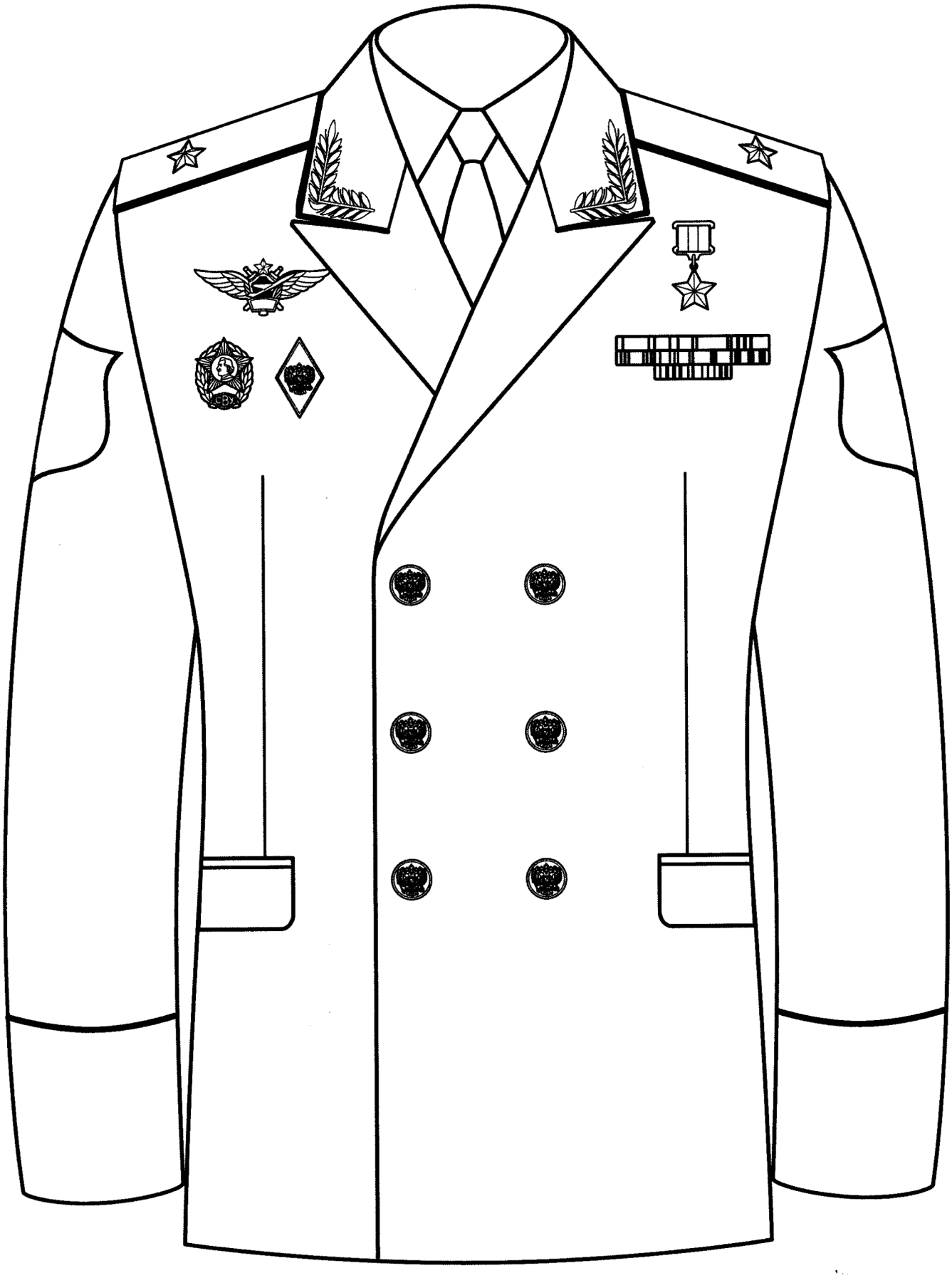

Рис. 260
На кителе шерстяном высших офицеров
(кроме ВМФ)

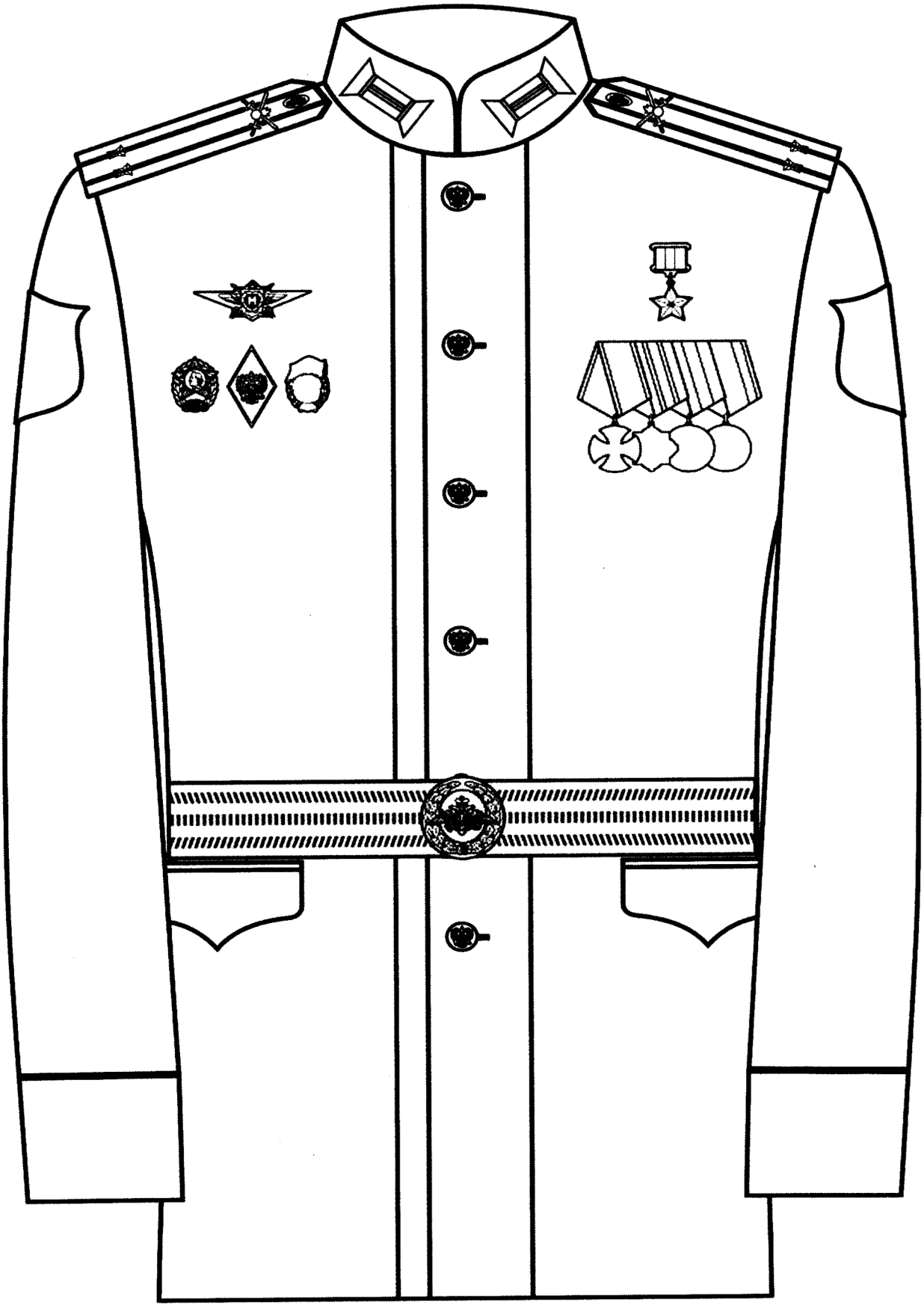

Рис. 261
На кителе шерстяном парадном офицеров и прапорщиков
(кроме высших офицеров и офицеров ВМФ)

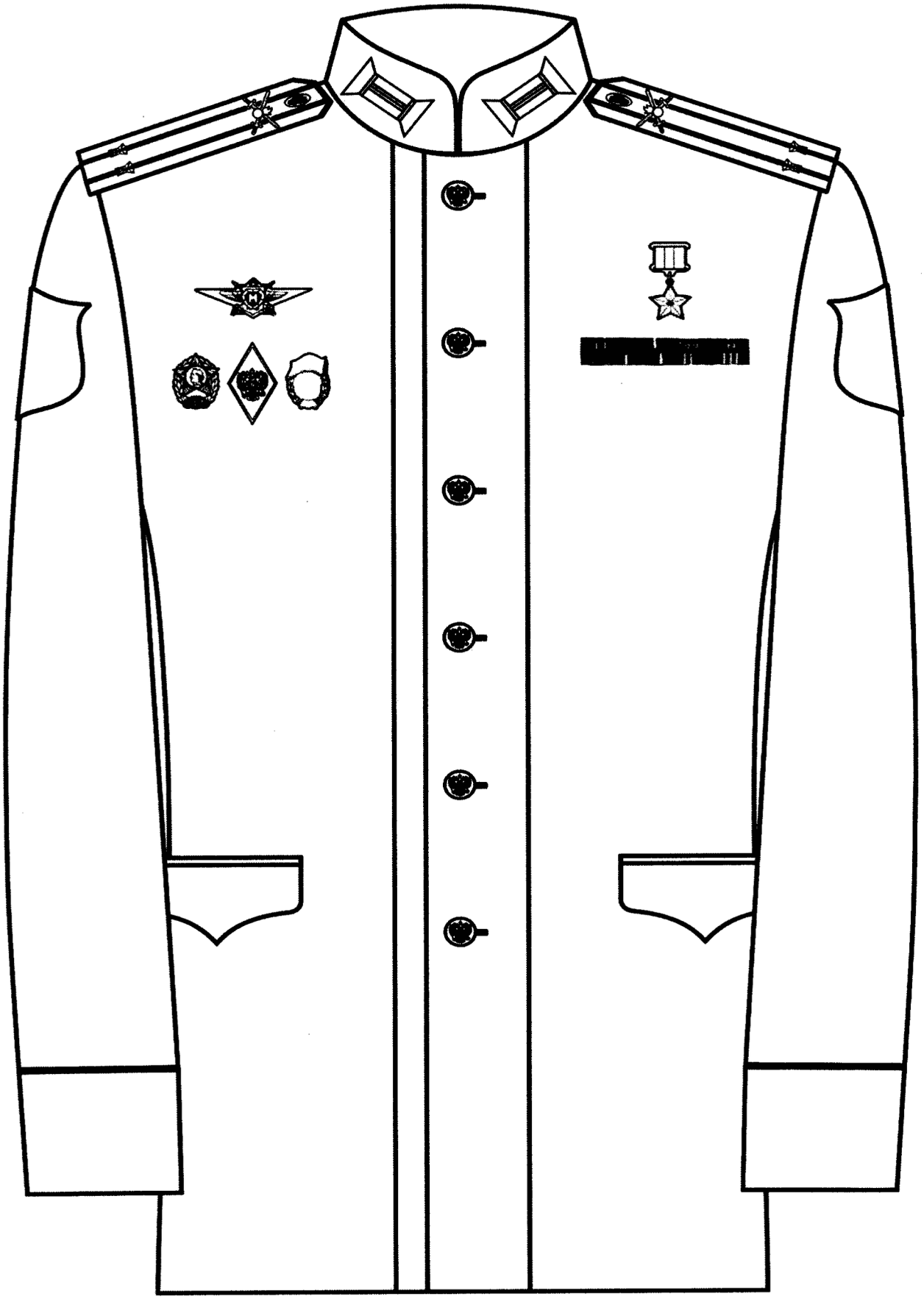

Рис. 262
На кителе шерстяном парадном офицеров и прапорщиков
(кроме высших офицеров и офицеров ВМФ)

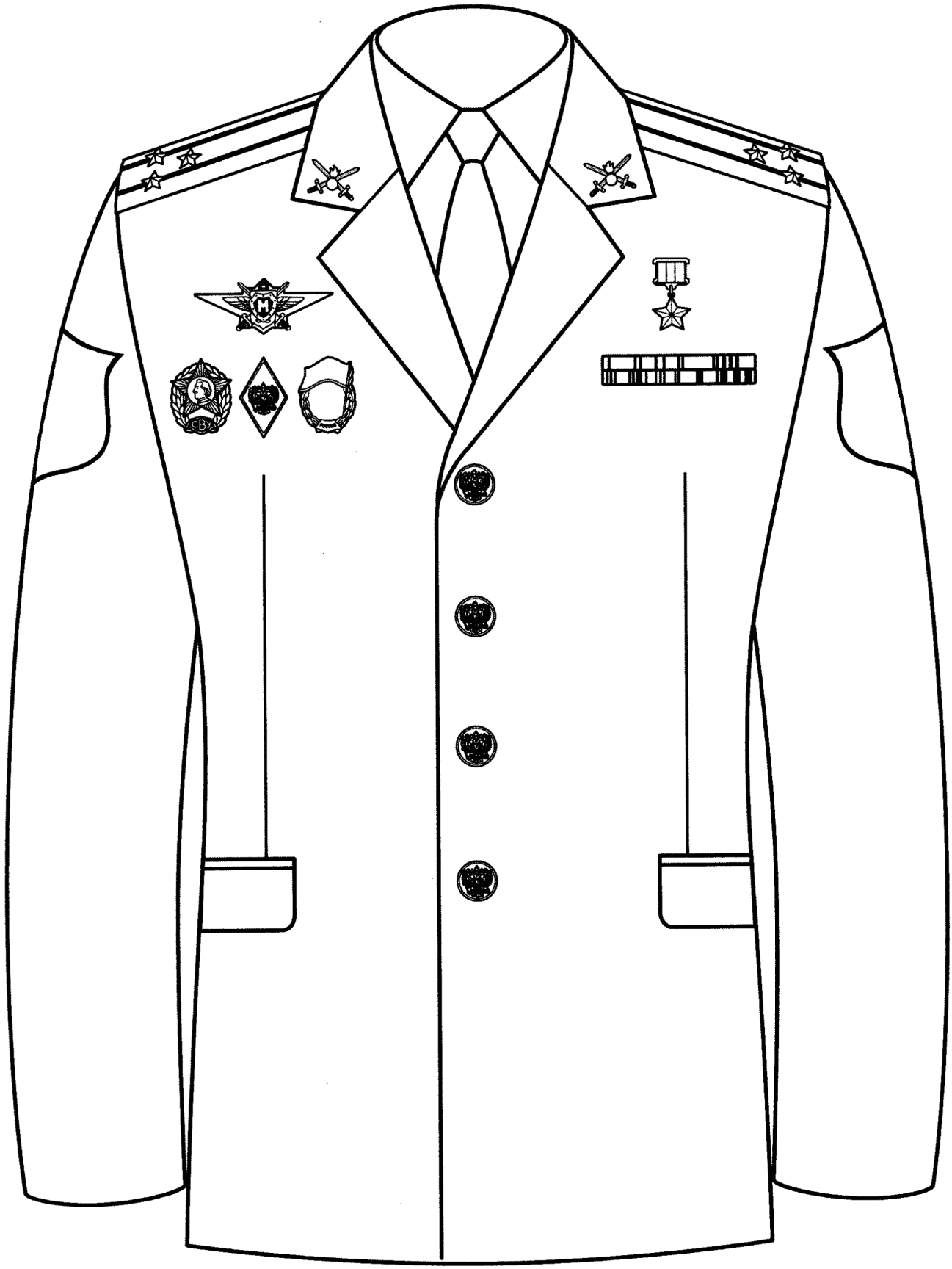

Рис. 263
На кителе шерстяном офицеров и прапорщиков
(кроме высших офицеров и офицеров ВМФ)

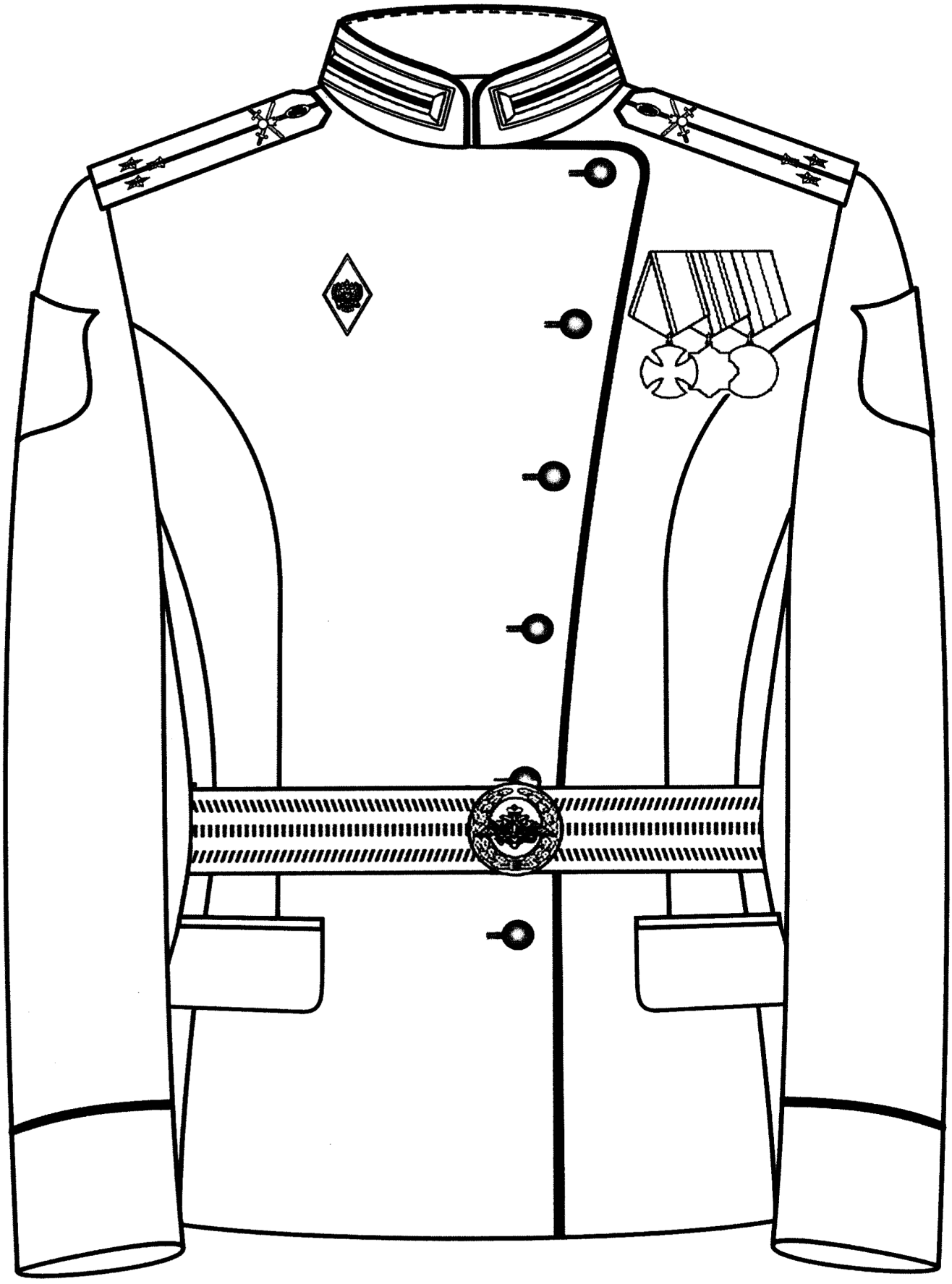

Рис. 264
На жакете шерстяном парадном военнослужащих женского пола (кроме ВМФ)

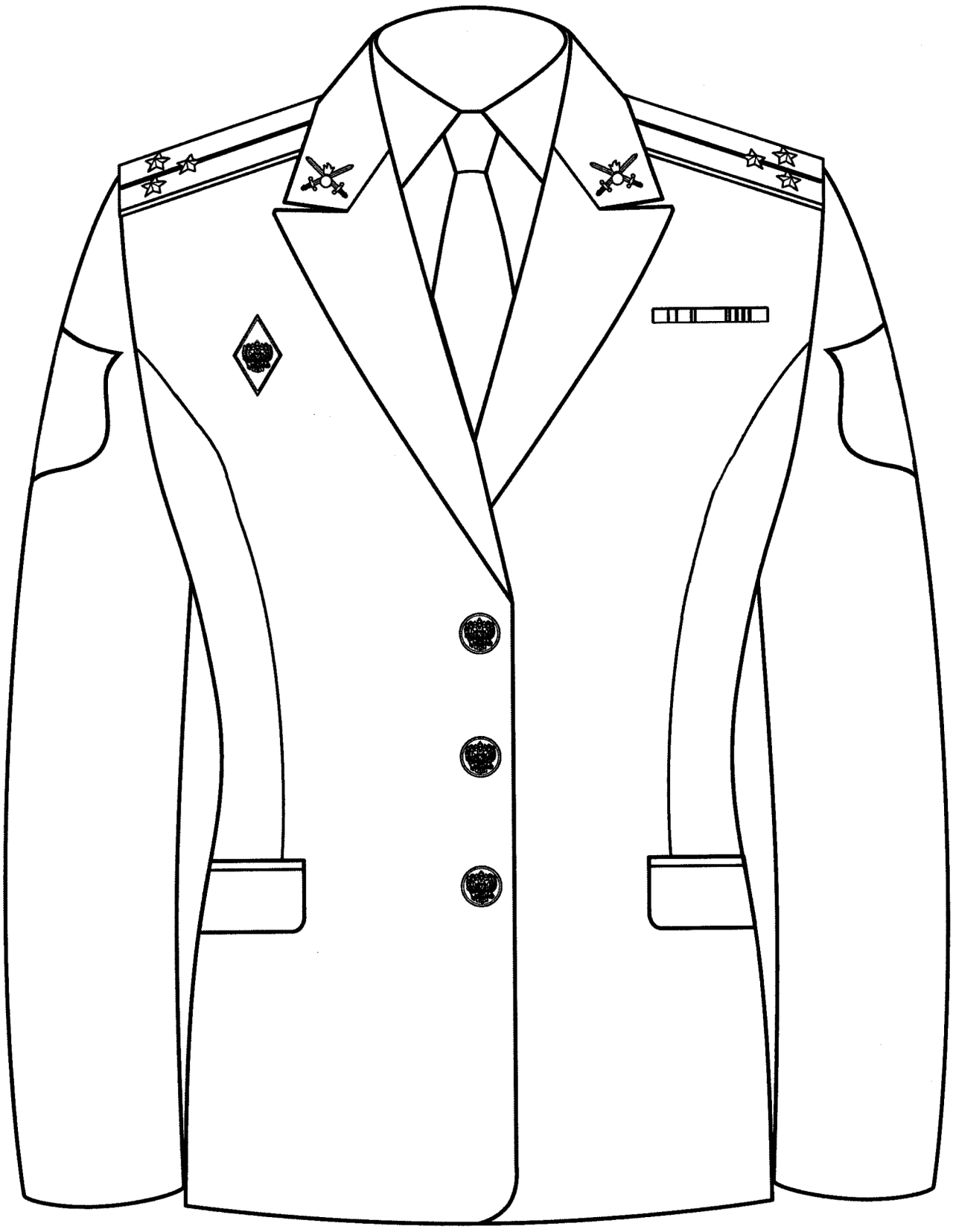

Рис. 265
На жакете шерстяном
военнослужащих женского пола

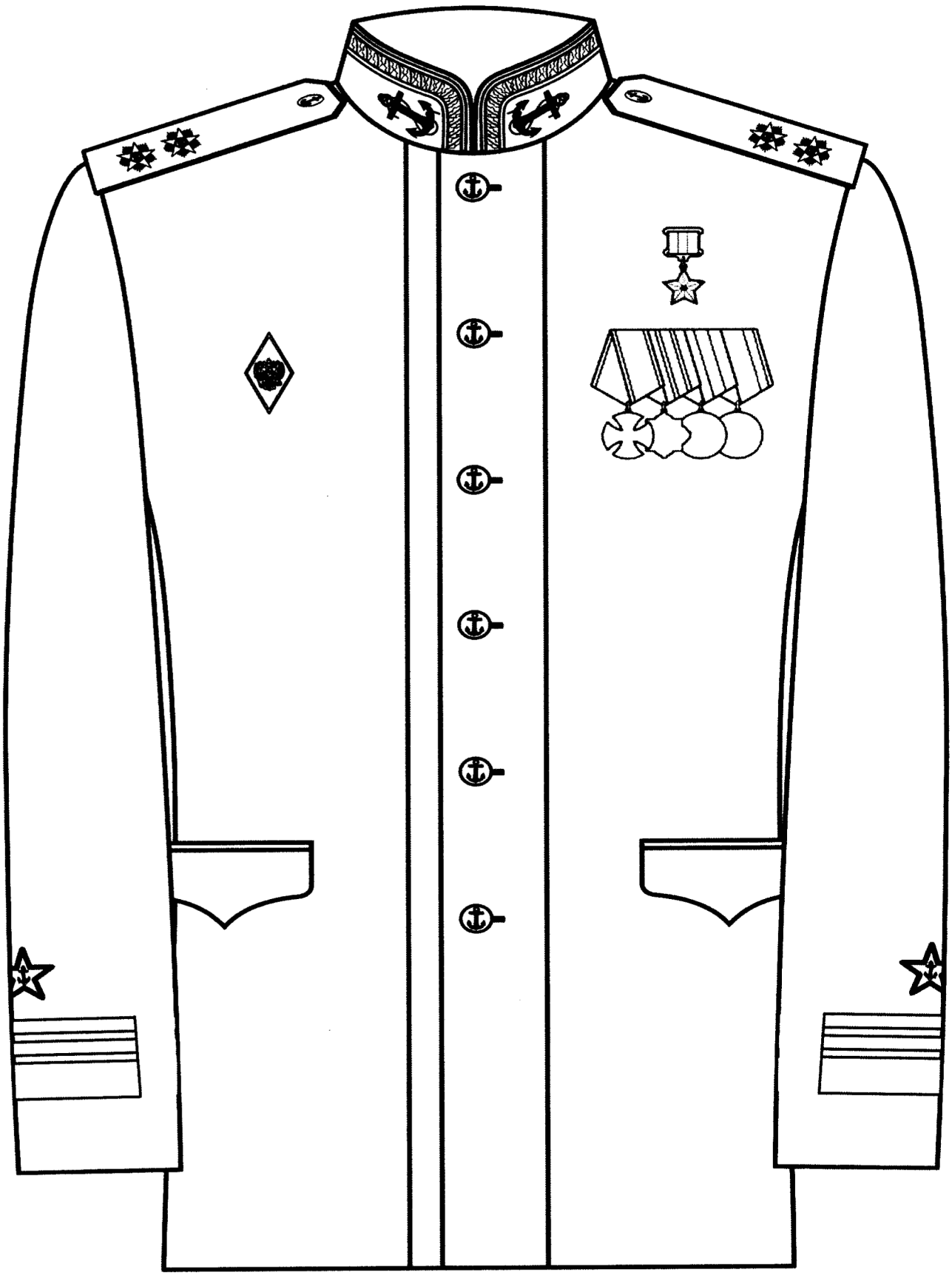

Рис. 266
На кителе шерстяном парадном высших офицеров ВМФ

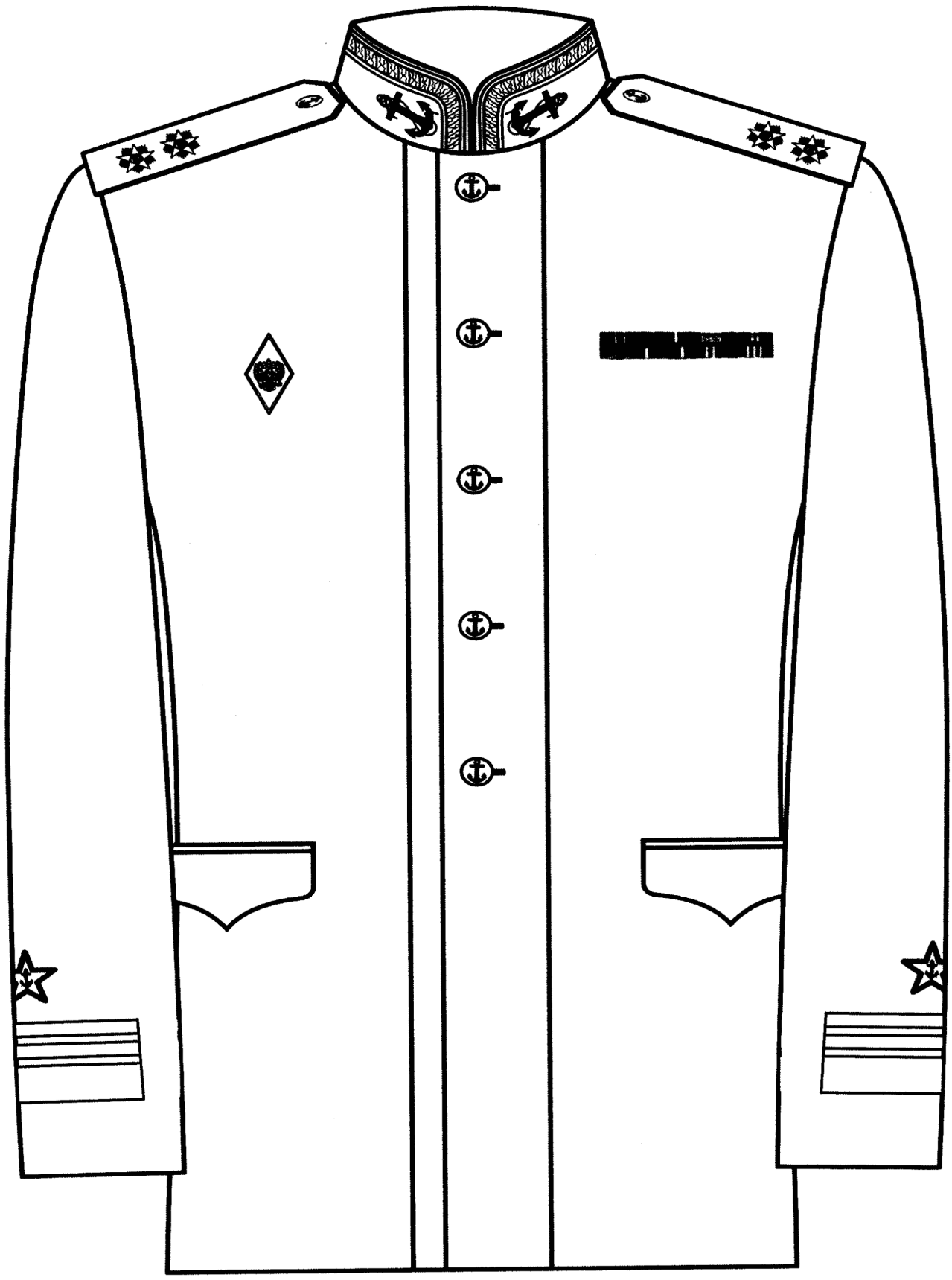

Рис. 267
На кителе летнем
высших офицеров ВМФ

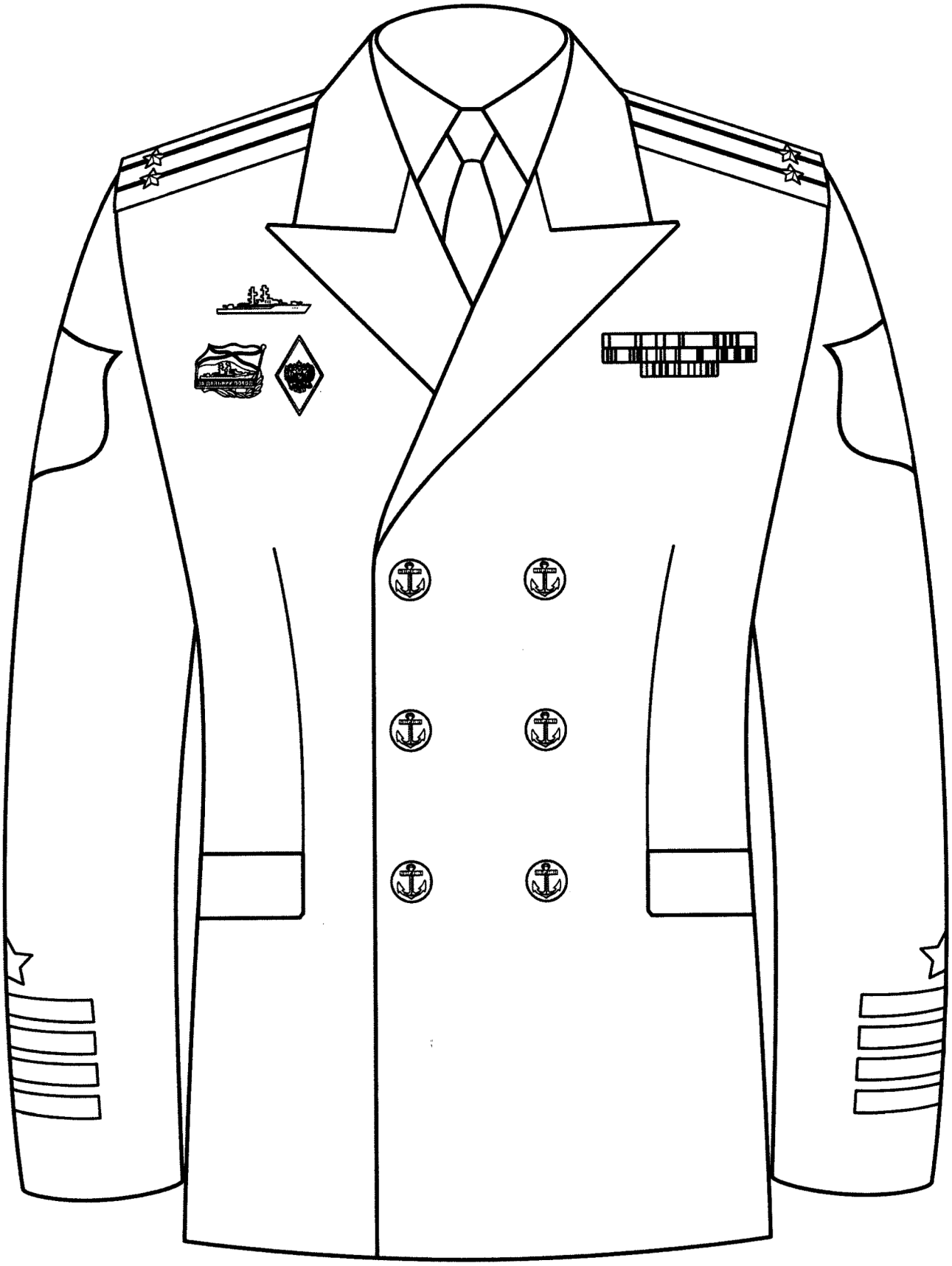

Рис. 268
На тужурке шерстяной офицеров ВМФ и мичманов

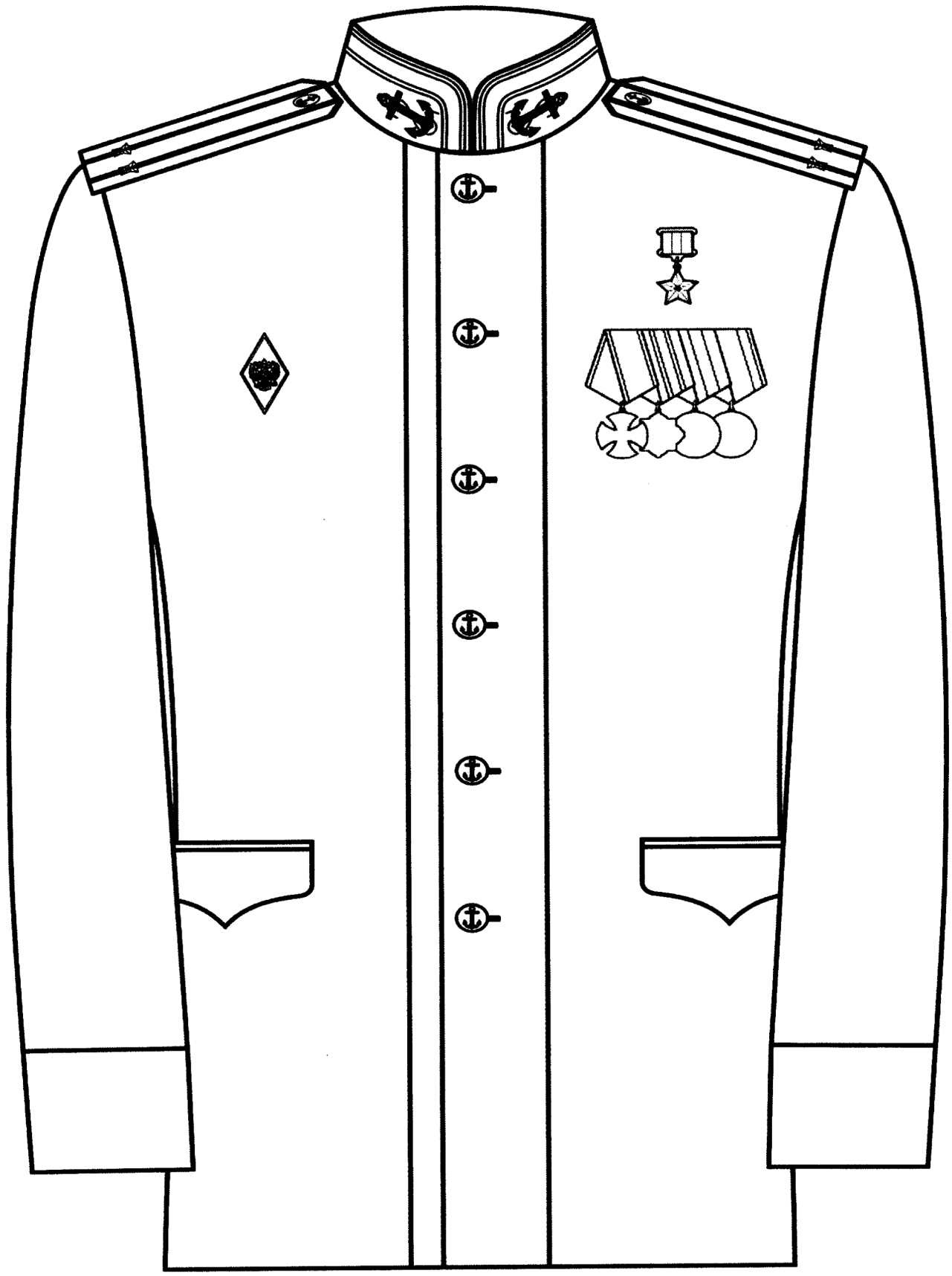

Рис. 269
На кителе шерстяном парадном офицеров ВМФ
(кроме высших офицеров) и мичманов

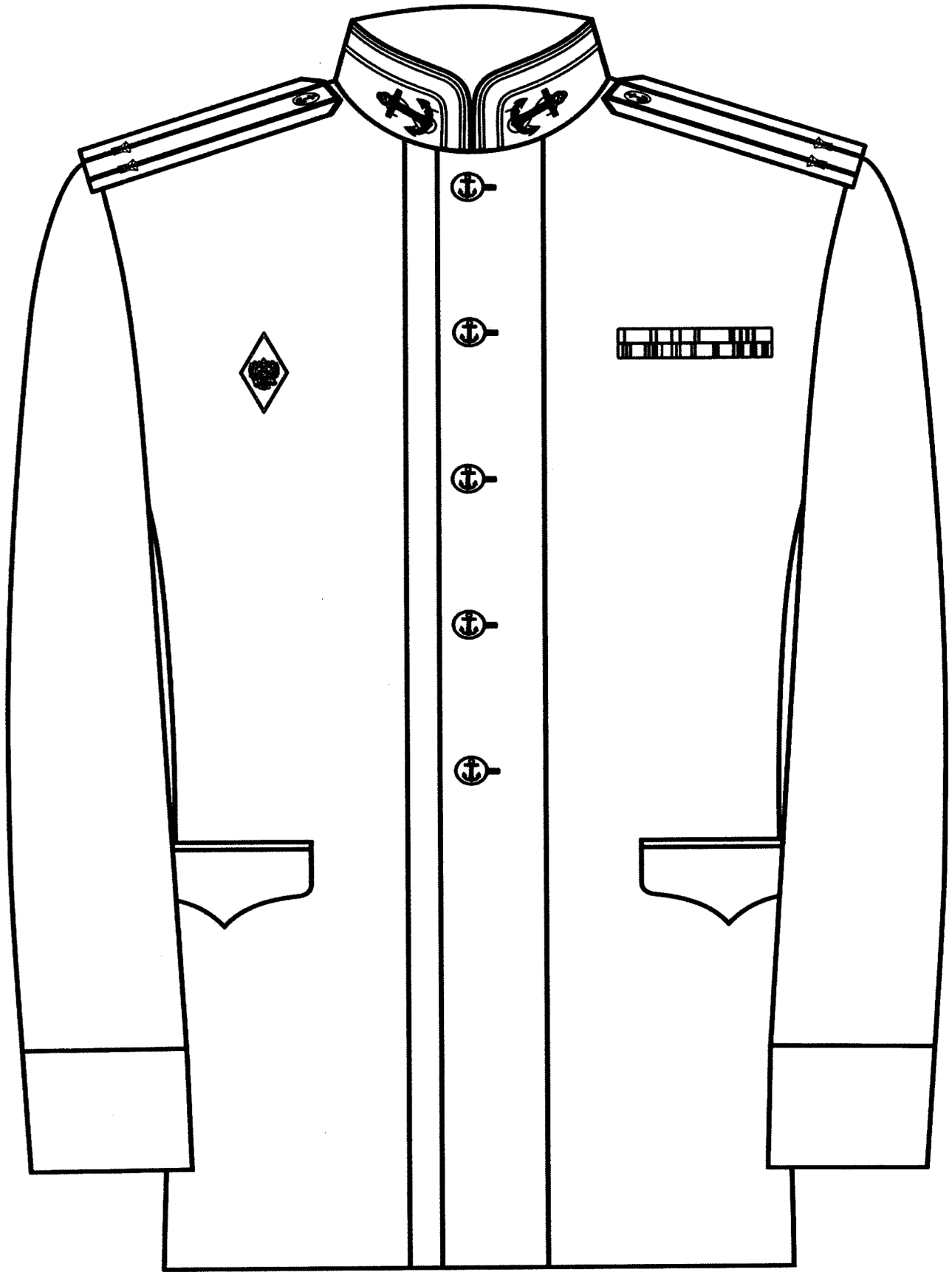

Рис. 270
На кителе летнем офицеров ВМФ
(кроме высших офицеров) и мичманов

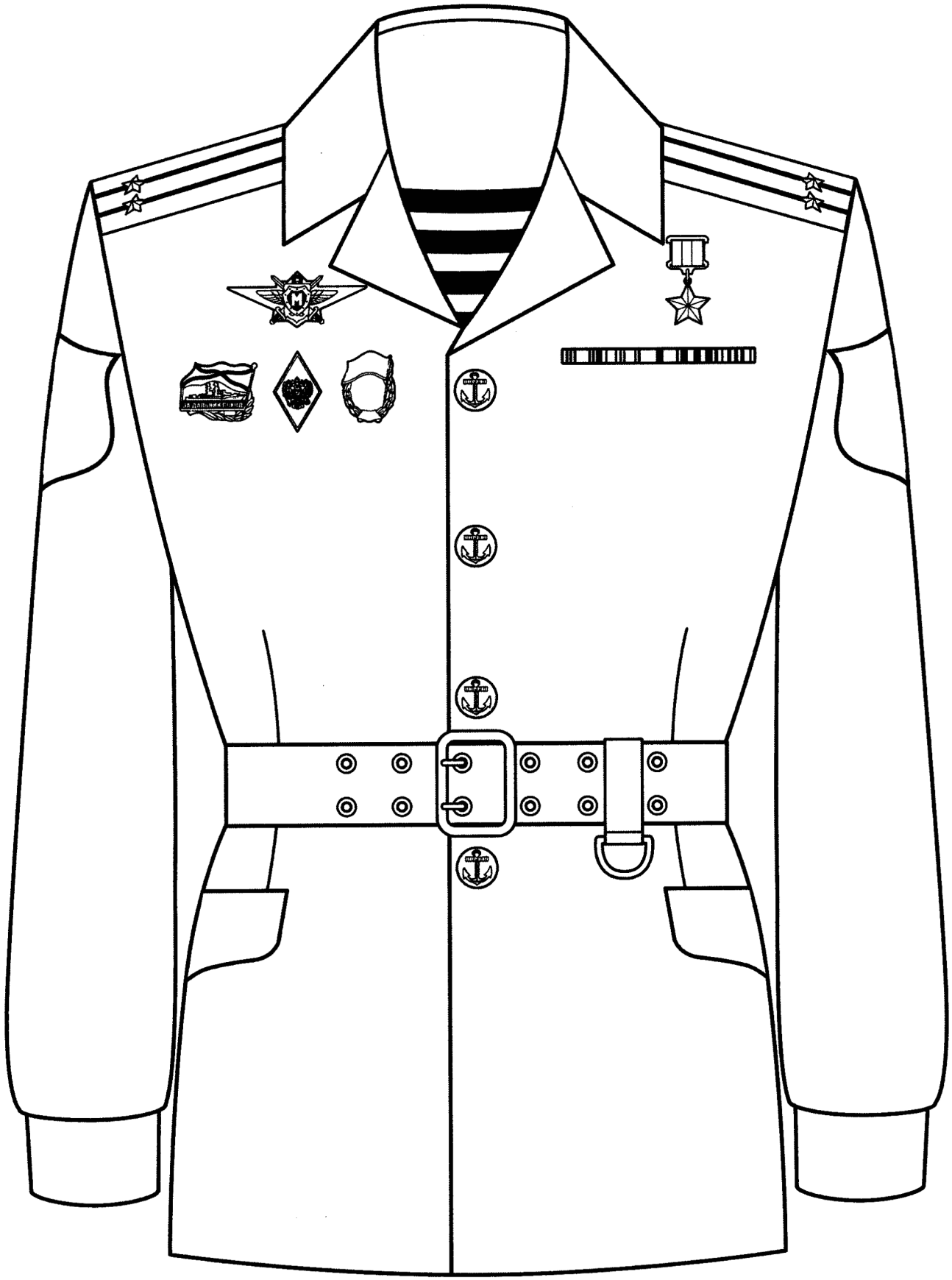

Рис. 271
На кителе военнослужащих боевых войск береговых войск ВМФ
при повседневной форме одежды

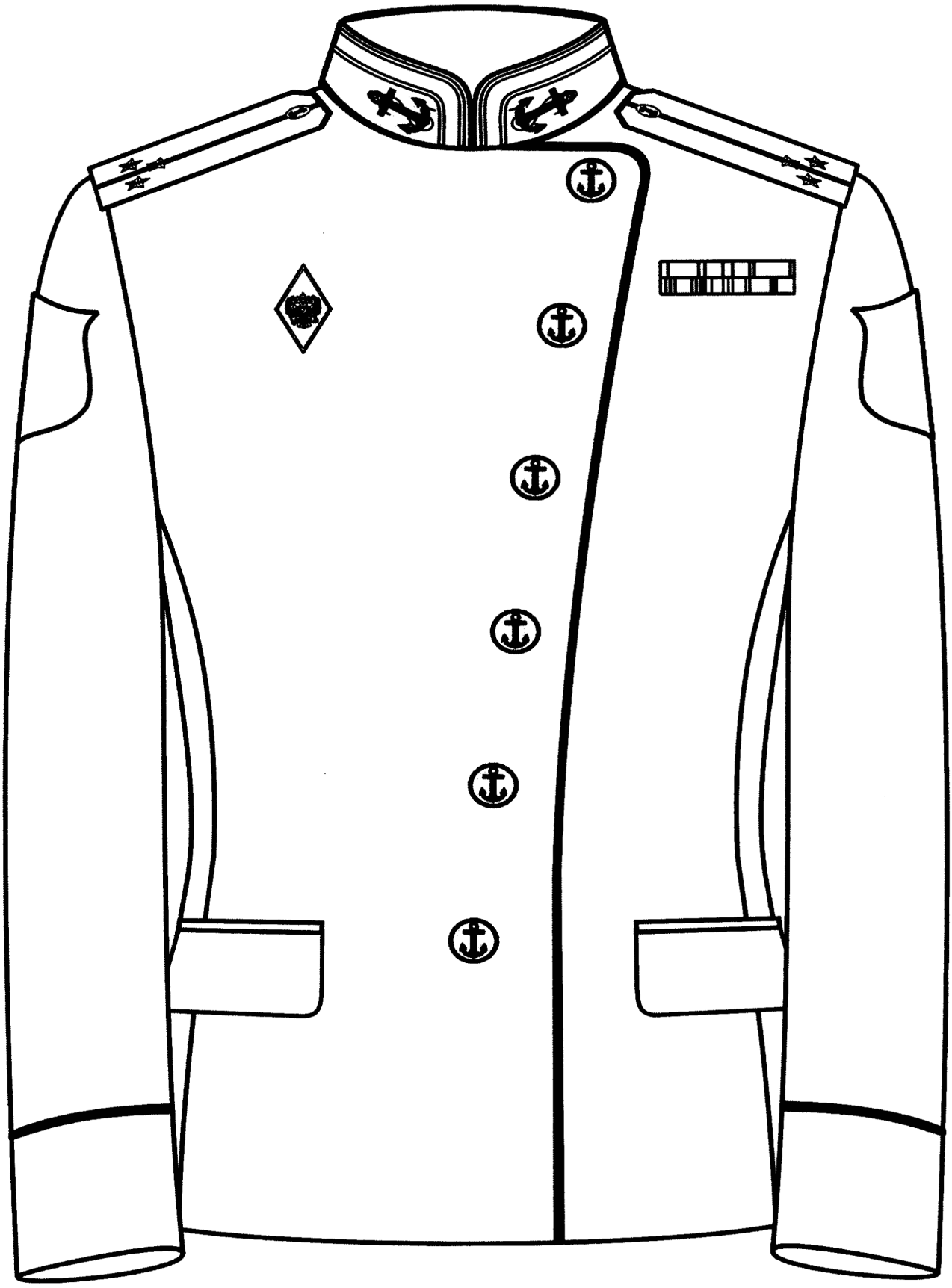

Рис. 272
На жакете шерстяном парадном
военнослужащих ВМФ женского пола

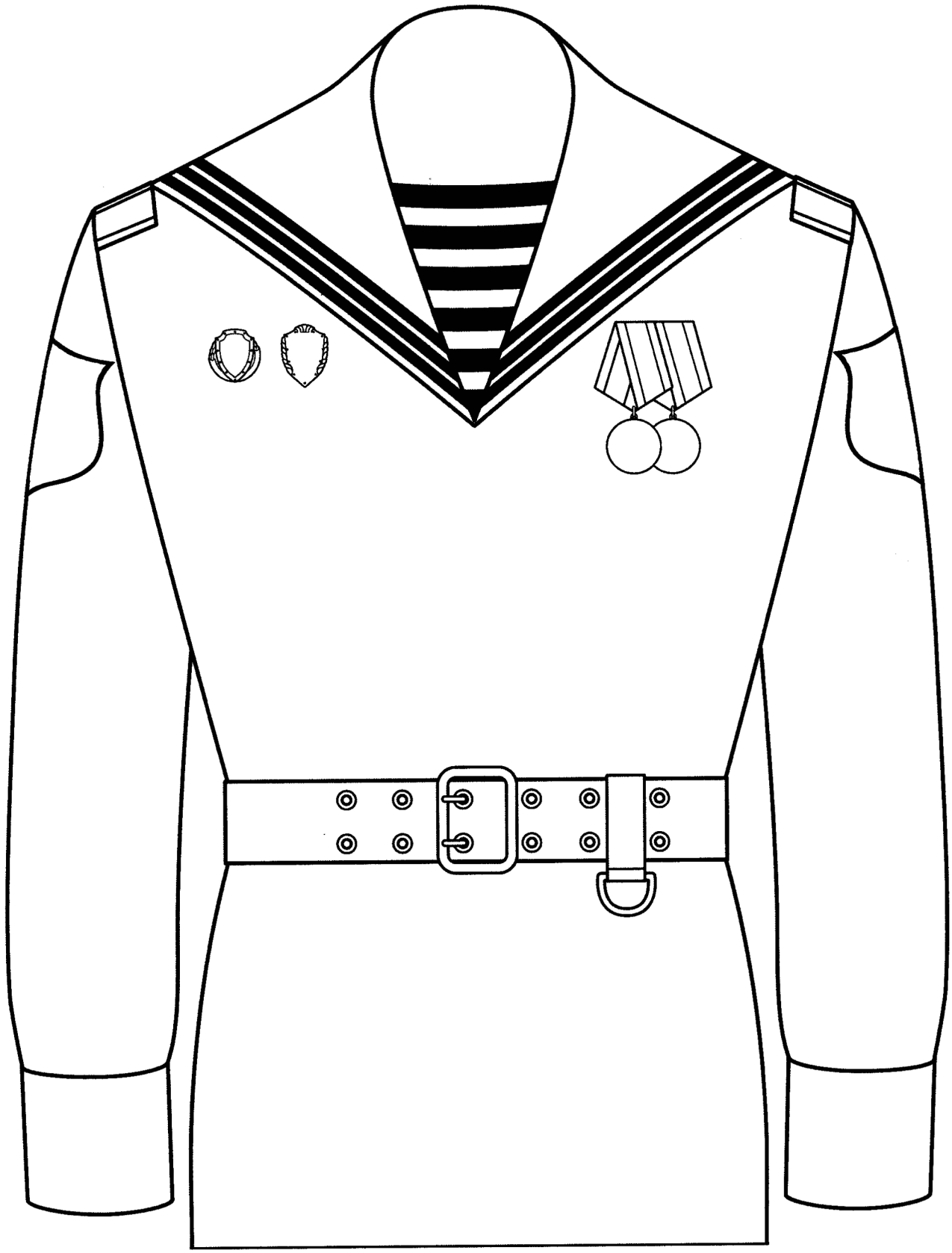

Рис. 273
На фланелевках и форменках
при парадной форме одежды

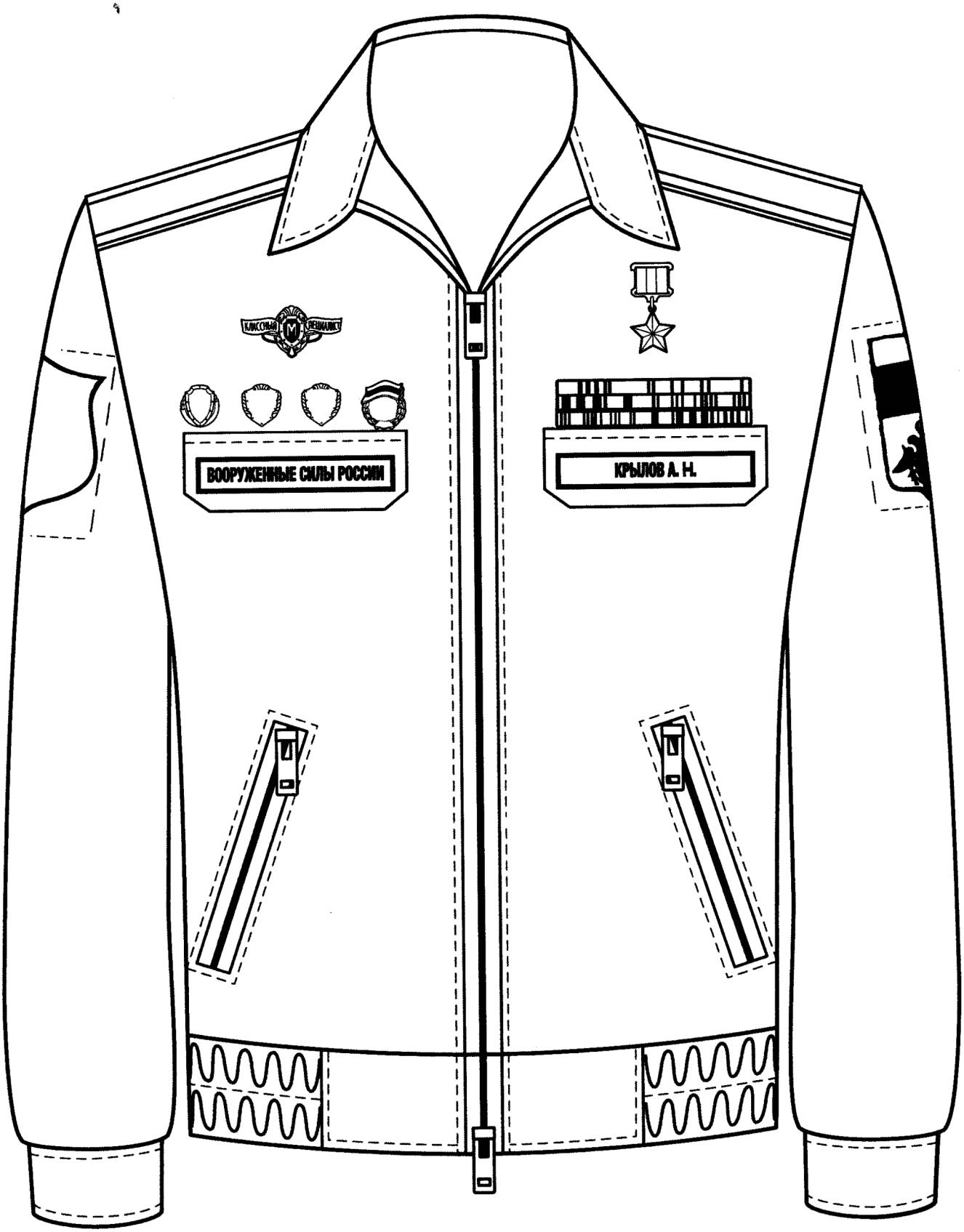

Рис. 274
На куртке костюма повседневного